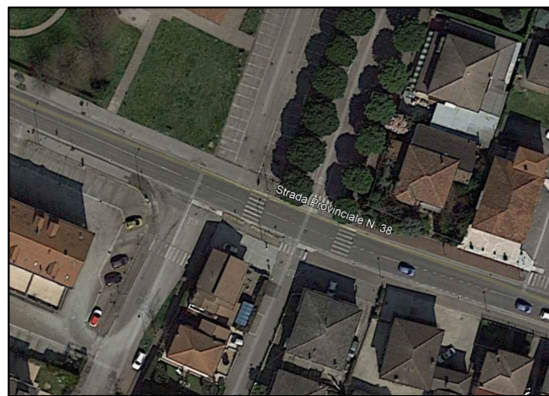

**COMUNE di SACCOLONGO**

**MESSA IN SICUREZZA INCROCIO  
VIA ROMA (S.P. 38), PIO XII, GORIZIA  
CON REALIZZAZIONE DI ROTATORIA  
CUP G41B19000550004 – CIG 87179274F2**

**PROGETTO DEFINITIVO****ELENCO PREZZI UNITARI***Studio di progettazione***Prof. Ing. Marco Pasetto**

Via Curtatone e Montanara n° 3  
35141 PADOVA  
TEL. E FAX 049 8711835  
e-mail: studiopasetto@tin.it

<b>E</b>	Elaborato N°	Scala:	IL PROGETTISTA:  <p align="center"><i>Ing. Marco Pasetto</i></p> Collaborazione:
		-	
	Nome File:	E_Saccolongo_EPU.dcf	
	Data:	<b>Giugno 2022</b>	

Num.Ord. TARIFFA	DESCRIZIONE DELL'ARTICOLO	unità di misura	PREZZO UNITARIO
---------------------	---------------------------	-----------------------	--------------------

### AVVERTENZE GENERALI

#### PREZZARIO REGIONE VENETO 2022

##### 1. ISTRUZIONI GENERALI DI UTILIZZO DEL PREZZARIO

###### 1.1. Determinazione dei prezzi e massima variabilità concessa

Nel determinare i vari prezzi, dovendo questi costituire un riferimento valido per tutta la Regione Veneto, si è fatto riferimento a condizioni ambientali ed operative normali e medie.

Eventuali situazioni particolari dovranno essere necessariamente prese in considerazione in sede progettuale dal progettista che, con decisione adeguatamente motivata, potrà applicare globalmente o alle singole voci coefficienti correttivi.

I coefficienti, da applicarsi a tutti i prezzi ovvero ad alcune singole lavorazioni, varieranno all'interno di una fascia prefissata in relazione a particolari situazioni ambientali.

A titolo esemplificativo ma non esaustivo, potranno riconoscersi percentuali di aumento in ragione di eventuali eccezionali dinamiche dei prezzi delle materie prime e dei materiali utilizzati per i lavori edili, opportunamente motivate e giustificate sulla base di specifiche ricerche di mercato e analisi dei prezzi, nonché per le seguenti condizioni connesse all'ubicazione dell'opera e/o alle caratteristiche specifiche del cantiere:

- particolare difficoltà di accesso al cantiere;
- quota del cantiere superiore a 1200 ml s.l.m.;
- la lontananza dei cantieri dalle cave o dai centri di produzione degli inerti, dei conglomerati cementizi e bituminosi;
- l'ubicazione del cantiere nei centri storici, in zone montane e collinari di difficile accesso (Venezia e isole sono comunemente escluse, per queste infatti vi è un prezzo dedicato);
- il condizionamento della normale attività di cantiere da fattori esterni, quali vincoli paesaggistici e monumentali;
- la conduzione di lavori in edifici in ristrutturazione con difficoltà di movimentazione dei carichi o di inserimento dei manufatti;
- la coesistenza del cantiere, in edifici esistenti, con parti in normale attività lavorativa;
- tipologia particolare della struttura e/o della lavorazione;
- esecuzione dei lavori in presenza di sottoservizi;
- ridotta dimensione dell'intervento;
- limitazioni ad un razionale armamento del cantiere;
- approvvigionamenti in tempi ristretti in conseguenza di particolari eventi eccezionali (calamità naturali, etc.).

Sempre a titolo esemplificativo ma non esaustivo potranno invece dare origine a riduzione ai seguenti casi:

- la ripetitività di alcune lavorazioni, intesa come possibilità di industrializzazione;
- la vicinanza dei cantieri dai centri di produzione degli inerti o altri materiali di largo consumo;
- l'entità dimensionale dell'opera, qualora significativamente superiore alle condizioni medie assunte;
- la semplicità di esecuzione.

La sommatoria dei coefficienti di aumento di cui sopra, in generale, potrà comportare un incremento non superiore al 20% da applicare alla totalità dei prezzi o solo a quelli di alcune lavorazioni superiori al 20%.

Il progettista potrà inoltre indicare uno sconto sui prezzi unitari del presente prezzoario, nella misura massima del 20%, solo qualora lo stesso inserisca nel progetto in forma espressa le ragioni di detto sconto, che potranno riferirsi a particolare ripetitività delle lavorazioni, o dimostrabile riduzione del prezzo di mercato intervenuta dal momento di approvazione del prezzoario.

Nei documenti di progetto posti a base di gara d'appalto dovranno essere illustrate le motivazioni che hanno portato all'applicazione dei coefficienti di riduzione o di aumento dei prezzi.

Le eventuali variazioni dovranno essere riportate come premessa del documento Computo Metrico Estimativo.

Si precisa che:

- per particolari situazioni di difficoltà operativa, ad esempio in territorio montano o in zone di difficile accessibilità, il progettista dovrà motivare, con prezzi di mercato, i maggiori costi dell'intervento;
- molti dei prezzi per gli impianti tecnologici sono pubblicati nel prezzoario e nelle analisi con la percentuale di aumento per assistenze murarie pari a 2%; tuttavia è consentito ai progettisti scegliere un valore adeguato all'opera in progetto, entro l'intervallo 2% / 20%, restando inalterati i campi di variabilità -20% / +20%; in funzione di quanto sopra diventerà, quindi, prezzo regionale ammesso per gli impianti tecnologici quello pubblicato, con aumento per assistenze murarie dal valore minimo di 2% a quello massimo del 20%, con eventuale ulteriore applicazione delle variazioni - 20% / + 20% di cui sopra;
- i prezzi si riferiscono all'esecuzione dei soli lavori con esclusione, quindi, degli oneri di igiene e sicurezza nei cantieri che, ai sensi della normativa vigente, debbono essere computati separatamente (vedi capitolo Z "Opere per la Sicurezza");
- per i prezzi relativi alle indennità di discarica ed allo smaltimento dei terreni di scavo in esubero (voci E.6.7 - F.3.25 - H.1.11 - G.1.11) è facoltà del progettista applicare aumenti o ribassi in percentuali maggiori rispetto ai limiti precedentemente indicati (+/- 20%) a seguito di indagini di mercato specifiche.

###### 1.2. Codifica degli articoli - descrizione del codice adottato

Per la codifica degli articoli è stato adottato un codice alfanumerico a quattro campi composto da una lettera e tre campi di due cifre ciascuno, del tipo L.XX.YY.ZZ.

Le cifre compongono uno schema ad albero così composto:

- L - Settore • L.XX - Capitolo • L.XX.YY - Paragrafo • L.XX.YY.ZZ - Tipo Esempio:

I.09.06.a

I: (Settore) - SETT. OPERE DIFESA SUOLO I. 9: (Capitolo) - CAP. GABBIONATE

I.09.05: (Paragrafo) - Fornitura e posa materassi metallici a scatola in lega zinco - alluminio pastificati

I.09.05.a: (Tipo) - Materassi metallici con spessore 0,23m con pietrame reperito in posto

Valgono le seguenti definizioni:

- settori: in ognuno si elencano gli elementi principali (vedere la tabella seguente) quali: manodopera, articoli elementari ed articoli per le varie opere finite: edili ed impianti tecnologici (es.: I = opere difesa suolo);
- capitoli: suddividono l'opera principale in più famiglie di articoli (es.: gabbionate = famiglia del settore I = opere

Num.Ord. TARIFFA	DESCRIZIONE DELL'ARTICOLO	unità di misura	PREZZO UNITARIO
---------------------	---------------------------	-----------------------	--------------------

difesa suolo);

- paragrafi: suddivisioni dei capitoli che riportano le descrizioni degli articoli afferenti (es.: Fornitura e posa materassi metallici a scatola in lega zinco - alluminio pastificati);
- tipi: indicano tutte le taglie dell'articolo descritto che possono essere utilizzate per un lavoro (es.: per materassi H = 0.23 m con pietrame reperito in posto, ecc.).

### 1.3. Elenco Settori

Il prezzario è suddiviso nei seguenti settori:

- A Manodopera\*
- B Materiali\*
- C Semilavorati\*
- D Noli e trasporti\*
- E Opere edili E-CAM
- F Opere stradali
- G Opere acquedottistiche
- H Opere fognarie
- I Opere difesa suolo
- L Opere arredo urbano
- M Opere elettriche
- N Opere igienico-sanitarie
- O Opere termoidrauliche
- P Bonifica siti contaminati
- Y Elenco misure anti COVID-19 per i cantieri dei lavori pubblici
- Z Opere per la sicurezza

\* I prezzi non comprendono spese generali e utile d'impresa

### 1.4. Unità di misura

Le unità di misura adottate sono quelle appartenenti al Sistema Internazionale.

Sigla Descrizione

- % Percentuale
- cad Cadauno
- dm2 Decimetro quadrato
- dm3 Decimetro cubo
- kg Kilogrammo
- kW KiloWatt
- kN KiloNewton
- mm Millimetro
- m Metro
- m2 Metro quadrato
- m3 Metro cubo
- me Mese
- n Numero
- h Ore lavorative
- l Litro
- cad/me Cadauno mese
- cad/gi Cadauno giorno
- cad/se Cadauno settimana
- cad/anno Cadauno anno
- gi Giorno
- km x m3 Kilometri per metro cubo
- m/cm Metro per centimetro
- m2/cm Metro quadro per centimetro
- m/gi Metro giorno
- m/anno Metro anno
- m/me Metro mese
- m2/me Metro quadro mese
- m3/me Metro cubo mese
- m3/vpp Metro cubo vuoto per pieno
- q Quintale ton Tonnellata
- t/km Tonnellata per kilometro
- lm/W Efficacia luminosa complessiva

## 2. CONSIDERAZIONI SUI PREZZI

### 2.1. Voci elementari

I prezzi delle voci elementari di cui ai cap. A), B), C) e D) non sono comprensivi delle percentuali di ricarico, per spese generali ed utile di impresa.

### 2.2. Livello qualitativo

Sono stati considerati i prezzi relativi ad articoli di livello qualitativo medio, evitando di fare riferimento a prodotti, anche tecnologicamente molto evoluti, ma di scelta obbligata per unicità, presenza di brevetti o di particolari marchi. Nel caso di componenti presenti sul mercato con la stessa denominazione (es. "caldaie murali") ma con differenze costruttive, tecnologiche e prestazionali di rilievo, sono stati creati articoli diversi, riportanti nella descrizione breve le caratteristiche salienti che li differenziano.

Come indicato nella premessa il progettista, previa valida motivazione, potrà adottare per il prezzo medio uno

Num.Ord. TARIFFA	DESCRIZIONE DELL'ARTICOLO	unità di misura	PREZZO UNITARIO
---------------------	---------------------------	-----------------------	--------------------

scostamento dal -20% al +20%.

### 2.3. Fonti dei prezzi per i materiali

È stato adottato il criterio di considerare i listini dei costruttori più presenti sul mercato, estraendone i prezzi dei materiali applicando uno sconto commerciale medio, secondo le indicazioni degli stessi. Per alcuni componenti di costruzione sia industriali e sia artigianali (es. canali dell'aria - rivestimenti termici con finiture) sono stati considerati: per i primi i listini, per i secondi: i prezzi medi praticati alle imprese installatrici operanti nel Veneto e quelli presenti in listini di categoria (es. AITEC, ANDIL, AIPE, ASSISTAL, ANIE), tenuto presente anche dei prezzari per LL.PP. delle regioni limitrofe.

I prezzi degli articoli elementari sono stati considerati al netto dell'I.V.A.

### 2.4. Incidenza manodopera

Nell'analisi dei prezzi è stata considerata una congrua quantità di ore di manodopera non ricaricata per eseguire la posa in opera a regola d'arte.

Le attribuzioni di manodopera, non essendo reperibili tempari standard, sono state effettuate sulla base di analisi delle singole operazioni e dei dati storici disponibili, anche secondo esperienza ed evoluzione delle tecniche di costruzione e montaggio.

### 2.5. Percentuali di ricarico

Nelle analisi, per comporre il prezzo finito, oltre ai materiali ed alle ore di manodopera, sono state considerate le seguenti percentuali.

- Spese generali 15% • Utile d'impresa 10%

Per le opere edili gli eventuali oneri per noli e trasporti sono stati considerati ad ora o frazione, per i primi, ed a q/km per i trasporti.

Per gli impianti, sono stati forfettizzati con le percentuali:

- Trasporti 4% • Noli 2% In aggiunta:
- Assistenze murarie 2% - 20% (valore variabile scelto dal progettista con il minimo del 2%) Il prezzo finito, nel caso più generale, è calcolato con la seguente procedura:

- il prezzo, al netto dello sconto commerciale medio dell'articolo elementare relativo al materiale, senza I.V.A., (o la somma dei prezzi degli articoli elementari) viene aumentato del 4% del suo valore per il trasporto; il risultato viene aumentato del 2% per i noli;

- al risultato di cui sopra vengono sommati i costi di manodopera di un operaio specializzato e di un operaio qualificato, moltiplicati per le ore necessarie all'installazione a regola d'arte (vengono considerate ore intere e loro frazioni centesimali; es.:  $1,30 = 1 \text{ ora} + (30/100)*60 \text{ minuti} = 1 \text{ ora} + 18 \text{ minuti}$ ).

Con la stessa procedura illustrata sopra, il risultato (materiali + trasporti + noli + costo della manodopera) viene aumentato del 2% (valore minimo per formare un prezzo regionale di riferimento - vedere spiegazioni nei capitoli precedenti) per assistenze murarie, poi del 15% per spese generali ed infine del 10% per utile d'impresa, calcolando ogni volta la percentuale sul valore ricaricato immediatamente precedente.

La tabella che segue chiarisce meglio la procedura di calcolo, peraltro in linea con le disposizioni vigenti.

Nota: l'elenco prezzi regionale relativo agli impianti (elettrici e meccanici) viene pubblicato con il valore "2%" per le assistenze murarie, con la possibilità per i progettisti di incrementarlo a valori superiori.

È facoltà del progettista diminuire la percentuale delle spese generali (es.: dal 15% al 13%) ed inserire nell'analisi prezzi la differenza, per compensare gli oneri di sicurezza d'impresa (ad es: 2%); in tal modo verrebbe esplicitata anche la percentuale per la sicurezza contenuta nelle spese generali.

È pure facoltà del progettista adeguare le spese generali al valore previsto dall'art. 32 comma 2 lettera b) del D.P.R. n. 207/2010 (dal 13% al 15%).

### 2.6. Prodotti CAM

L'introduzione del Settore dei prodotti CAM cerca di fornire un aiuto nello sviluppo di una progettazione rispondente a quanto previsto nei decreti sui Criteri Ambientali Minimi del MATTM nelle ipotesi in cui gli stessi devono essere applicati, dando ai progettisti un primo strumento operativo di riferimento attraverso il quale poter adempiere alle prescrizioni normative, in funzione delle scelte progettuali.

A livello nazionale il "Piano d'azione nazionale per la sostenibilità ambientale dei consumi della pubblica amministrazione" PAN GPP (D.I. 135 del 11.04.2008, aggiornato con il D.M. 10/04/2013) prevede l'adozione di Criteri Ambientali Minimi (CAM) per le diverse categorie merceologiche, da inserire nei bandi di gara delle procedure d'acquisto pubbliche di beni, servizi e lavori.

Il prodotto CAM, oltre ad avere specifiche e precise caratteristiche tecniche, individuate nei decreti del Ministero dell'Ambiente, si caratterizza per il fatto di essere obbligatoriamente comprovato solo da quelle certificazioni esplicitamente previste nel decreto stesso quali, a titolo meramente esemplificativo, in riferimento ad esempio ai laterizi:

1. una dichiarazione ambientale di Prodotto di Tipo III (EPD), conforme a specifiche norme UNI EN (esempio: 15804) e alla norma ISO 14025, come EPDIItaly© o equivalenti;
2. una certificazione di prodotto rilasciata da un organismo di valutazione della conformità che attesti il contenuto di riciclato attraverso l'esplicitazione del bilancio di massa, come ReMade in Italy© o equivalenti;
3. una certificazione di prodotto rilasciata da un organismo di valutazione della conformità che attesti il contenuto di riciclato attraverso l'esplicitazione del bilancio di massa che consiste nella verifica di una dichiarazione ambientale autodichiarata, conforme alla norma ISO 14021.

In attesa di ricevere osservazione da parte degli operatori del settore, finalizzate ai futuri aggiornamenti, i prezzi indicati fanno riferimento a quelli di Stazioni Appaltanti in possesso di precedenti esperienze sui prodotti CAM.

### 2.7. Voci complesse per impianti

Allo scopo di semplificare le valutazioni di lavorazioni costituite da numerose componenti, ciascuna di valore modesto ed anche di non facile valutazione nel dettaglio, sia in fase di progetto sia di verifica contabile, alcuni articoli, soprattutto in ambito elettrico, sono analizzati con voci complesse che considerano al loro interno più articoli e lavorazioni; a queste voci è stata attribuita la dizione di "punto Ciò offre il vantaggio di considerare valutazioni medie valevoli per una larga

Num.Ord. TARIFFA	DESCRIZIONE DELL'ARTICOLO	unità di misura	PREZZO UNITARIO
---------------------	---------------------------	-----------------------	--------------------

parte di applicazioni e di poterle riscontrare solamente conteggiando la parte terminale e visibile del cosiddetto "punto".  
Ad esempio il "punto luce" considera al suo interno:

- collegamenti elettrici di energia e di terra;
- tubazioni flessibili corrugate;
- cassette di derivazione;
- scatole portafrutti;
- accessori di fissaggio;
- apparecchiature e frutti componibili;
- eventuali relè di comando di tipo crepuscolare, orari, passo-passo, interruttori, prese ecc.;
- eventuali spie sui pulsanti e punti di accensione ove richiesto;
- tutte o parte delle linee dorsali di alimentazione e delle reti portacavi, dal quadro di zona fino • all'utilizzatore.

Per tener conto dell'ampiezza delle zone servite dai punti e dalla loro complessità di realizzazione, il loro prezzo sarà definito facendo riferimento a tipologie edilizie/impiantistiche diverse: impianti di tipo residenziale o similare ed impianti di tipo ospedaliero o similare.

Le lunghezze considerate per le linee dorsali di alimentazione sono di 30 metri per i punti elettrici di tipo residenziale o similare e 50 metri per i punti elettrici di tipo ospedaliero o similare.

Così facendo l'incidenza del cavo e del tubo è del 20/25%; di questo dato può tenere conto il progettista per calcolare punti luce con lunghezze diverse.

#### 2.8. Oneri di conferimento ad impianto di recupero

In considerazione della pluralità di situazioni riscontrabili nei diversi cantieri e della loro localizzazione, il Progettista e/o il Direttore dei Lavori, dovrà porre la massima attenzione nell'individuare i rifiuti da demolizione recuperabili e valutare, all'interno del progetto, sia le procedure che la destinazione di conferimento più idonee al loro recupero.

#### 2.9. Oneri di smaltimento in impianto di smaltimento

In considerazione della pluralità di situazioni riscontrabili nei diversi cantieri e della localizzazione, il Progettista e/o il Direttore dei Lavori dovrà porre la massima attenzione nell'individuare i rifiuti da demolizione non recuperabili e valutare, all'interno del progetto, sia le procedure che la destinazione di conferimento più idonee al loro smaltimento.

#### 2.10. Idoneità all'utilizzo dei materiali da costruzione

Si definiscono prodotti da costruzione qualsiasi prodotto o kit fabbricato e immesso sul mercato per essere incorporati in modo permanente in opere di costruzione o in parti di esse e la cui prestazione incide sulla prestazione delle opere di costruzione rispetto ai requisiti di base delle opere stesse.

I materiali e prodotti da costruzione impiegati dovranno essere conformi al regolamento CPR 305/2011/UE del Parlamento europeo e del Consiglio, pubblicato sulla Gazzetta Ufficiale europea il 24/04/2011 ed entrato in vigore a partire dal 1° luglio 2013.

Il presente regolamento abroga la direttiva 89/106/CEE CPD, recepita in Italia mediante il Regolamento di Attuazione D.P.R. 246/93.

Un prodotto è sottoposto a marcatura CE quanto rientra nel campo di applicazione di una specifica norma armonizzata e pubblicata sulla Gazzetta Ufficiale dell'Unione Europea (GUUE).

Qualora il fabbricante decida di immettere sul mercato un prodotto da costruzione che rientra nell'ambito di applicazione del presente regolamento, deve compilare una Dichiarazione di Prestazione dove saranno riportate soprattutto le informazioni seguenti: il riferimento del prodotto, i sistemi di valutazione e verifica della costanza della prestazione del prodotto, l'uso o gli usi previsti del prodotto, la prestazione dichiarata. Una volta redatta la dichiarazione di prestazione, il fabbricante deve apporre la marcatura CE sul prodotto.

I principali documenti di riferimento per il controllo della regolare marcatura CE sono la Dichiarazione di Prestazione "DoP" e la marcatura CE di accompagnamento del prodotto in fornitura.

Il Direttore dei Lavori deve verificare che i materiali inglobati nell'opera siano idonei all'utilizzo mediante verifica dei documenti di riferimento.

#### 2.11. Idoneità all'utilizzo dei materiali secondo la Direttiva Macchine

La Nuova Direttiva Macchine DM 2006/42/CE del 17/05/2006, recepita in Italia mediante D. Lgs n.17 del 27/01/2010, dispone la marcatura CE di: macchine, attrezzature intercambiabili, componenti di sicurezza, accessori di sollevamento, catene/funi/cinghie, dispositivi amovibili di trasmissione meccanica, quasi-macchine.

La presente direttiva abroga la direttiva 98/37/CE e la precedente direttiva 91/368/CEE.

Qualora il fabbricante decida di immettere sul mercato un prodotto che rientra nell'ambito di applicazione della presente direttiva, deve compilare una Dichiarazione di Conformità.

Una volta redatta la dichiarazione di conformità, il fabbricante deve apporre la marcatura CE sul prodotto.

I principali documenti di riferimento per il controllo della regolare marcatura CE sono la Dichiarazione di Conformità e la marcatura CE di accompagnamento del prodotto in fornitura.

Il Direttore dei Lavori deve verificare che i materiali inglobati nell'opera siano idonei all'utilizzo mediante verifica dei documenti di riferimento.

#### 2.12. Tutela ambientale

Al fine di preservare il più possibile le fonti non rinnovabili presenti sul territorio, il Progettista dovrà porre massima attenzione nel prevedere l'impiego di materiali riciclati ottenuti mediante il trattamento dei rifiuti provenienti dalle attività di costruzione e demolizione e dalle attività industriali.

Nelle opere pubbliche è previsto l'utilizzo di materiale riciclato nella misura non inferiore al 30% del fabbisogno complessivo di materiali (DM 8 maggio 2003, n. 203 e s.m.i.).

I materiali riciclati dovranno essere prodotti in impianti regolarmente autorizzati secondo la normativa vigente in materia di gestione dei rifiuti e dovranno rispondere ai requisiti tecnici e prestazionali previsti dalle specifiche Norme Tecniche di settore.

### 3. ISTRUZIONI PER LA CONSULTAZIONE DELL'ALLEGATO C "ANALISI PREZZI"

I prezzi delle opere compiute, per la maggior parte, sono il risultato delle analisi delle relative lavorazioni.



Num.Ord. TARIFFA	DESCRIZIONE DELL'ARTICOLO	unità di misura	PREZZO UNITARIO
Nr. 1 A.01.001.a	OPERAIO 4° LIVELLO da 0 a 1000 m s.l.m. <b>euro (trentatre/42)</b>	h	33,42
Nr. 2 A.01.002.a	OPERAIO SPECIALIZZATO da 0 a 1000 m s.l.m. <b>euro (trentauno/67)</b>	h	31,67
Nr. 3 A.01.003.a	OPERAIO QUALIFICATO da 0 a 1000 m s.l.m. <b>euro (ventinove/38)</b>	h	29,38
Nr. 4 A.01.004.a	OPERAIO COMUNE da 0 a 1000 m s.l.m. <b>euro (ventisei/39)</b>	h	26,39
Nr. 5 A.04.003.a	OPERAIO QUALIFICATO da 0 a 1000 m s.l.m. <b>euro (ventiotto/31)</b>	h	28,31
Nr. 6 B.09.022.00	POZZETTO PER CADITOIA Pozzetto prefabbricato in cls precompresso delle dimensioni di cm 55x55x110, sifonato completo di caditoia, imbuti di raccordo, portacestello, cestello, piastrine portasifone e elemento di fondo con sifone a sezione quadrata <b>euro (duecentocinque/19)</b>	n	205,19
Nr. 7 D.02.006.c	MACCHINA SPAZZATRICE Macchina spazzatrice meccanica completa di tutti gli accessori con accumulo del materiale aspirato. MACCHINA SPAZZATRICE MECCANICA Da 3 fino a 5 mc <b>euro (sessantauno/20)</b>	h	61,20
Nr. 8 F.01.057.00	RETE ELETTRICATA IN BARRE D'ACCIAIO Fornitura e posa in opera di rete elettrosaldata in barre di acciaio tipo Fe B38K o Fe B44K, per armature di intonaco e gunite o per calcestruzzi spruzzati, per qualsiasi dimensione di maglia e spessore di barre, compreso il taglio, lo sfrido, le sovrapposizioni, il materiale e l'attrezzatura per il fissaggio alle strutture rivestite. RETE ELETTRICATA <b>euro (uno/92)</b>	kg	1,92
Nr. 9 F.02.004.00	DEMOLIZIONE DI SOVRASTRUTTURA STRADALE Demolizione di sovrastruttura stradale in conglomerato bituminoso per qualsiasi spessore della pavimentazione, con utilizzo di escavatore dotato di martellone, compreso carico con pala meccanica del materiale in area di cantiere o in discarica fino a 10 km di distanza. Rimane esclusa solo l'indennità di discarica da compensare con prezzo a parte <b>euro (trentadue/16)</b>	m <sup>3</sup>	32,16
Nr. 10 F.02.009.a	FRESATURA DI PAVIMENTAZIONE IN CONGLOMERATO BITUMINOSO Fresatura di pavimentazione in conglomerato bituminoso o in calcestruzzo (non armato) a media consistenza eseguiti su unica passata, anche su impalcati di opere d'arte, compreso l'onere di allontanamento con qualsiasi mezzo fino ad una distanza stradale di 10 km su aree individuate nel progetto, carico e scarico compresi, esclusi il trasporto oltre i 10 km e gli oneri di discarica che saranno compensati a parte, restando quello utilizzabile di proprietà dell'Impresa, comprese le cautele di cui alla voce "Demolizione di pavimentazione su opere d'arte" nonché l'onere della perfetta pulizia effettuata anche con spazzatrici meccaniche e successiva soffiatura concompressore. FRESATURA A FREDDO DI PAVIMENTAZIONI per i primi 3 cm <b>euro (tre/12)</b>	m <sup>2</sup>	3,12
Nr. 11 F.02.009.b	idem c.s. ...PAVIMENTAZIONI per ogni cm successivo <b>euro (zero/83)</b>	m <sup>2</sup>	0,83
Nr. 12 F.03.002.00	SCAVO DI SBANCAMENTO CON MEZZI MECCANICI Scavo di sbancamento eseguito con mezzi meccanici, anche a campioni di qualsiasi lunghezza, in materie di qualsiasi natura e consistenza, asciutte o bagnate, anche in presenza d'acqua, compresa la demolizione di massicciate stradali (escluse le sole sovrastrutture), le rocce tenere da piccone con esclusione dell'onere della eventuale preventiva sconnessione, escluso inoltre la roccia dura da mina ed i trovanti di dimensioni superiori ad 1,000 m <sup>3</sup> e la sovrastruttura stradale, per:- apertura di sede stradale, piazzole, opere accessorie e relativo cassonetto;- la bonifica del piano di posa dei rilevati se maggiore a 20 cm di profondità;- per apertura di gallerie artificiali nonché degli imbocchi delle gallerie naturali;- la formazione o l'approfondimento di cunette, fossi e canali di pertinenza al corpo stradale;- l'impianto di opere d'arte fino alla quota del piano orizzontale indicato nei disegni di progetto per l'inizio degli scavi in fondazione (a campioni, a pozzo, a sez. ristretta etc).Nel presente magistero sono pure compensati:- la preventiva ricerca ed individuazione di servizi sotterranei esistenti onde evitare infortuni e danni in genere rimanendo escluse le opere di rimozione e/o protezione che saranno compensate con apposito prezzo;- la rimozione preventiva della terra vegetale ed il suo accumulo, su aree da procurarsi a cura e spese dell'Impresa, per il successivo reimpiego sulle rampe dei rilevati o nelle zone destinate a verde;- la regolarizzazione del piano di posa delle opere d'arte, delle scarpate in trincea, il taglio di alberi e cespugli, l'estirpazione di ceppaie ed il loro carico e trasporto a rifiuto come successivamente indicato esclusa la lavorazione del legname recuperabile;- il carico, trasporto e scarico del materiale ritenuto idoneo dalla a rilevato o riempimento nell'ambito del cantiere con qualsiasi mezzo compreso l'eventuale deposito provvisorio e successiva ripresa su aree da procurarsi a cura e spese dell'Impresa;- il carico ed allontanamento dal cantiere del materiale idoneo in eccedenza rimanendo quest'ultimo di proprietà dell'Appaltatore;- il carico, trasporto a rifiuto del materiale non ritenuto idoneo dalla D.L. fino ad una distanza stradale di 10 km dalla zona dei lavori su aree individuate nel progetto esclusi gli oneri di discarica che saranno compensati a parte;-l'esaurimento a gravità dell'acqua con canali fognari o cunette o altre opere simili; - la eventuale segnalazione diurna e notturna degli scavi;ed ogni altro onere. SCAVO DI SBANCAMENTO CON MECCANICISCAVO DI SBANCAMENTO CON MECCANICI <b>euro (sette/06)</b>	m <sup>3</sup>	7,06
Nr. 13 F.03.009.00	SCAVO DI FONDAZIONE A SEZIONE OBBLIGATA ESEGUITO A MACCHINA Scavo di fondazione a sezione obbligata eseguito a macchina, anche a campioni di qualsiasi lunghezza, in materiale di qualsiasi natura e consistenza,		

Num.Ord. TARIFFA	DESCRIZIONE DELL'ARTICOLO	unità di misura	PREZZO UNITARIO
	anche in presenza d'acqua con tirante fino a 20 cm, esclusa la roccia da mina ed i trovanti aventi ciascuno volume superiore a 0,5 mc; comprese le eventuali sbadacchiature occorrenti di qualsiasi tipo esclusa l'armatura metallica o la cassa chiusa o altri metodi adeguati, con tutti gli oneri e le prescrizioni della voce "Scavo di sbancamento". Eseguito fino alla profondità di 2,00m, sotto il piano di campagna o il piano di sbancamento. SCAVO DI FONDAZIONE A SEZIONE OBBLIGATA ESEGUITO A MACCHINA fino alla profondità di m 2,00 <b>euro (undici/07)</b>	m <sup>3</sup>	11,07
Nr. 14 F.03.025.a	INDENNITA' DI SMALTIMENTO TERRE DI SCAVO E MATERIALI DA DEMOLIZIONE Compenso per smaltimento o recupero in impianto autorizzato o siti idonei, per i materiali che rientrano nelle seguenti categorie: - Rifiuto misto di costruzione e demolizione "non pericoloso"; - Miscele bituminose: fresato "rifiuto non pericoloso"; - Miscele bituminose: croste "rifiuto non pericoloso"; - Terre e rocce (limiti in colonna A o B, all.to V, parte IV D.L.Vo 152/2006); per queste ultime potrà essere seguita la procedura di reimpiego in sito idoneo (secondo il DPR 120/2017 e linee guida ARPAV) o di smaltimento a rifiuto in discarica, con prezzi unitari diversi a seconda della procedura scelta, come di seguito specificato. SMALTIMENTO DI MATERIALI E TERRENI CLASSIFICATI COME RIFIUTO Nel prezzo è compreso e compensato ogni onere relativo a: accumulo del materiale in idoneo, deposito temporaneo su area in disponibilità dell'Appaltatore, l'emissione per ogni trasporto di formulario, comprovante il luogo di escavazione, la data di esecuzione ed il volume/peso reale trasportato; l'onere per il mantenimento del deposito temporaneo in condizione idonee e conformi alla normativa vigente in materia ambientale; ogni altro adempimento in materia di gestione rifiuti di cui al D.Lgs. 152/2006 Parte Quarta " Norme in Materia di Gestione dei Rifiuti", successive modifiche e integrazioni; separazione dei materiali scavati e/o demoliti in funzione della loro tipologia; caratterizzazione del materiale in accumulo, ogni qualvolta si raggiunge il volume minimo indicato in progetto, con specifiche analisi; carico, trasporto e smaltimento/ recupero del materiale presente nel deposito temporaneo, presso idoneo impianto autorizzato, posto a qualsiasi distanza dall'area di deposito (il trasporto compensato a parte); trasmissione alla stazione appaltante delle analisi di caratterizzazione e dei formulari compilati per il conferimento all'impianto autorizzato. Prezzo per mc scavato e quantificato nel DDT o formulario o a tonnellata. SMALTIMENTO DI TERRENI CLASSIFICATI COME "TERRE E ROCCE DA SCAVO" secondo il DPR 120/17 e linee guida ARPAV. Nel prezzo è compreso e compensato ogni onere relativo a: accumulo del materiale proveniente dagli scavi in idoneo, deposito temporaneo su area in disponibilità dell'Appaltatore, l'emissione per ogni trasporto dall'area di scavo di DDT di trasporto comprovante il luogo di escavazione, la data di esecuzione ed il volume reale trasportato; l'onere per il mantenimento del deposito temporaneo in condizione idonee e conformi alla normativa vigente in materia ambientale; ogni altro adempimento in materia di "gestione terre e rocce da scavo", (secondo le linee guida pubblicate da ARPAV); caratterizzazione del materiale in accumulo, ogni qualvolta si raggiunge il volume minimo indicato in progetto, con specifiche analisi; carico, trasporto e conferimento del materiale presente nel deposito temporaneo, presso idoneo sito di destinazione, posto a qualsiasi distanza dall'area di deposito (il trasporto compensato a parte); trasmissione alla stazione appaltante delle analisi di caratterizzazione e dei DDT compilati per il conferimento al sito di destinazione autorizzato, la gestione della pratica ARPAV in qualità di "produttore" Prezzo per mc scavato e quantificato nel DDT Per rifiuti misti non pericolosi provenienti da attività di demolizione e costruzione <b>euro (dodici/00)</b>	t	12,00
Nr. 15 F.03.025.b	idem c.s. ...DDT Per conglomerato bituminoso fresato (rifiuto non pericoloso) <b>euro (dodici/00)</b>	t	12,00
Nr. 16 F.03.025.f	idem c.s. ...DDT Per terreni di scavo classificati come "TERRE E ROCCE DA SCAVO", rientranti entro i limiti di colonna A del D.Lgs. 152/2006 (all. 5 parte IV tab. 1) <b>euro (sette/08)</b>	m <sup>3</sup>	7,08
Nr. 17 F.04.005.00	FORNITURA E POSA DI MATERIALI PROVENIENTI DA CAVE DI PRESTITO Fornitura e posa di materiali idonei provenienti da cave di prestito, appartenenti ai gruppi A1, A2-4, A2-5, A3, compreso la cavatura, l'indennità di cava, il carico, il trasporto con qualsiasi distanza stradale, lo scarico del materiale, la stesa e compattazione e tutti gli altri oneri indicati nelle Norme Tecniche, misurato in opera a seguito di bilancio delle terre. Per la formazione di rilevati compattato in opera MATERIALI PROVENIENTI DA CAVE DI PRESTITO per la formazione di rilevati, compattato in opera <b>euro (ventidue/20)</b>	m <sup>3</sup>	22,20
Nr. 18 F.04.006.a	FORNITURA E POSA DI TERRA VEGETALE Fornitura e posa di terra vegetale da porre sui rilevati o riempimenti ad integrazione di quella mancante dagli scavi, proveniente da cave di prestito compreso la cavatura, l'indennità di cava, il carico, il trasporto con qualsiasi distanza stradale, lo scarico del materiale e tutti gli altri oneri indicati nelle Norme Tecniche, misurata in opera a seguito di bilancio delle terre TERRA VEGETALE NATURALE PROVENIENTE DA CAVE DI PRESTITO grezza da cava <b>euro (venti/87)</b>	m <sup>3</sup>	20,87
Nr. 19 F.04.008.i	FORNITURA E POSA DI GEOTESSILI NON TESSUTI Fornitura e posa di geotessili non tessuti anticontaminanti e di protezione in fibre vergini di polipropilene ad alta tenacità, interamente agugliato Il geotessile dovrà essere resistente ai raggi UV e riportare sui documenti di accompagnamento CE la dicitura "da coprire entro 1 mese dopo l'installazione. Vita minima prevista: > 50 anni in suoli naturali con 4<ph<9 e temperatura < 25°C" (ENV 12224) certificata da test esterni di laboratorio accreditato; per quanto riguarda la resistenza all'ossidazione (prEN ISO 13438), la resistenza chimica (EN 14030) e la resistenza microbiologica (EN 12225), la resistenza residua dovrà essere superiore al 90% . Il geotessile dovrà essere approvato dalla direzione lavori e la posa dovrà essere realizzata seguendo le indicazioni progettuali e/o le procedure fornite dal produttore. Il produttore dovrà rilasciare una dichiarazione di conformità sul materiale fornito attestante le caratteristiche tecniche richieste sulla base delle relative prove meccaniche effettuate su ogni lotto di produzione identificabile dall'etichetta posta sui singoli rotoli, il nome dell'impresa appaltante e l'indirizzario del cantiere. Le caratteristiche meccaniche dovranno essere verificate secondo la normativa DIN 18200 in laboratori autorizzati, sia interni sia esterni (EN 45001). La ditta fornitrice del geotessile dovrà avere la certificazione EN ISO 9001:2000 e la marchiatura CE, rilasciata da un ente notificato autorizzato. Ogni rotolo dovrà avere almeno un'etichetta identificativa contenente il tipo di prodotto ed il codice di produzione secondo la norma EN ISO 10320. GEOTESSILE - GEOGRIGLIE E GEOCOMPOSITI GEOTESSILE NON TESSUTO in fibre vergini di polipropilene ad alta tenacità grammatura 800 gr./mq. - p		



Num.Ord. TARIFFA	DESCRIZIONE DELL'ARTICOLO	unità di misura	P R E Z Z O UNITARIO
	<b>euro (sette/94)</b>	m <sup>2</sup>	7,94
Nr. 20 F.04.010.a	COMPATTAZIONE DEL PIANO DI POSA DELLA FONDAZIONE STRADALE Compattazione del piano di posa della fondazione stradale (sottofondo) nei tratti in trincea per la profondità e con le modalità prescritte dalle Norme Tecniche, fino a raggiungere in ogni punto un valore della densità non minore del 95% di quella massima della prova AASHO modificata, ed un valore del modulo di deformazione ME non minore di 50 N/mm <sup>2</sup> , compresi gli eventuali inumidimenti od essiccamenti necessari COMPATTAZIONE PIANO DI POSA FONDAZIONE STRADALE per i gruppi A1,A2-4,A2-5,A3		
	<b>euro (quattro/19)</b>	m <sup>2</sup>	4,19
Nr. 21 F.04.011.b	FONDAZIONE STRADALE Fondazione stradale eseguita con materiale legante misto di cava, di adatta granulometria, giudicato idoneo dalla D. L., per uno spessore compresso come indicato nelle sezioni tipo di progetto, steso su piano di posa preventivamente livellato, posto in opera anche in più strati di cm 20 circa, compresa la livellazione e la cilindratura con rullo compressore di 14 - 16 tonn o corrispondente rullo vibrante fino al raggiungimento della densità prevista nelle Norme Tecniche FONDAZIONE STRADALE con materiale proveniente da cave di prestito		
	<b>euro (trentauno/39)</b>	m <sup>3</sup>	31,39
Nr. 22 F.04.013.00	STRATO DI FONDAZIONE IN MISTO CEMENTATO Strato di fondazione in misto cementato con cemento tipo R=325 in ragione di Kg. 100 per m <sup>3</sup> , di qualsiasi spessore, costituito da una miscela (inerti, acqua, cemento) di appropriata granulometria in tutto rispondente alle prescrizioni delle Norme Tecniche; compresa la fornitura dei materiali, prove di laboratorio ed in sito, lavorazione e costipamento dello strato con idonee macchine, ed ogni altro onere per dare il lavoro compiuto secondo le modalità prescritte, misurato in opera dopo costipamento		
	<b>euro (cinquantacinque/11)</b>	m <sup>3</sup>	55,11
Nr. 23 F.05.009.00	MAGRONE Fornitura e posa in opera di magrone per regolarizzazione dei piani di imposta delle opere d'arte, eseguito in conglomerato cementizio dosato a kg. 150 di cemento tipo R 325 per m <sup>3</sup> di inerte a granulometria regolamentare dello spessore minimo di cm 10.Nel prezzo si intende compreso e compensato l'onere relativo al costipamento, la formazione dei piani superiori alla quota di progetto e quanto altro necessario per dare il lavoro finito a regola d'arte.Agli effetti contabili non saranno compensati eventuali maggiori spessori; questo anche in riferimento alle profondità degli scavi		
	<b>euro (sei/91)</b>	m <sup>2</sup>	6,91
Nr. 24 F.05.010.a	CONGLOMERATO CEMENTIZIO PER OPERE IN C.A. TIPO 325 Conglomerato cementizio per opere in cemento armato normale o precompresso, sia di fondazione che di elevazione anche per gallerie artificiali e per gli imbocchi delle gallerie naturali, confezionato in conformità alle vigenti Norme di Legge, con cemento tipo 325, acqua ed inerti aventi le caratteristiche indicate nelle Norme Tecniche, sia per strutture eseguite in opera che prefabbricate, dato in opera vibrato, a qualsiasi altezza o profondità, escluso fornitura e posa in opera dell'acciaio nonché l'onere delle casseforme, quello delle centinature e delle armature di sostegno delle casseforme CONGLOMERATO CEMENTIZIO PER OPERE IN C.A. TIPO 325 classe di lavorabilità S3 (semifluida), classe di esposizione XC1, C 25/30, rapporto max e/c 0,6		
	<b>euro (centotrentacinque/23)</b>	m <sup>3</sup>	135,23
Nr. 25 F.10.011.d	TUBI IN CEMENTO VIBROCOMPRESSI CON COSTIPAMENTO Fornitura e posa di tubazioni in calcestruzzo vibrocompresso con incastro a bicchiere, ad alta resistenza, a sezione circolare con base di appoggio piana. La lavorazione dovrà essere eseguita nel rispetto delle prescrizioni contenute nelle Norme Tecniche. Nel prezzo è compreso ogni onere per la fornitura e posa di anello di tenuta in gomma, la regolarizzazione o le interruzioni del fondo, il reinterro dello scavo, a strati costipati con opportuni mezzi ed attrezzature dello spessore massimo di 50 cm, con materiale idoneo proveniente sia dagli scavi che da cave di prestito ed in quest'ultimo caso la fornitura del materiale sarà compensata con il prezzo indicato nei materiali a piè d'opera. La voce di prezzo comprende inoltre la segnalazione delle aree di lavoro per tutta la durata del cantiere secondo le vigenti normative e le prescrizioni contenute negli elaborati progettuali e le disposizioni impartite dall'Ufficio di Direzione Lavori e gli eventuali oneri occorrenti per la regolamentazione o le interruzioni del traffico durante le operazioni lavorative. Contabilizzato a lunghezza per lo sviluppo della canalizzazione, al netto di sfridi e sovrapposizioni. TUBI IN CEMENTO VIBROCOMPRESSI CON COSTIPAMENTO - DIAMETRO 60 cm		
	<b>euro (settantacinque/95)</b>	m	75,95
Nr. 26 F.10.014.c	POZZETTO PREFABBRICATO IN CALCESTRUZZO Pozzetto prefabbricato di calcestruzzo armato vibrato, completo di fondo. La lavorazione dovrà essere eseguita nel rispetto delle prescrizioni contenute nelle Norme Tecniche. Nel prezzo è compreso ogni onere per lo scavo, l'intercettazione ed il raccordo di tubazioni interrato esistenti o di nuova formazione, il reinterro. Le misure del pozzetto si intendono nette interne. Nel prezzo risulta inoltre compreso l'onere della formazione di un letto di calcestruzzo magrone Rck 15 MPa, dello spessore minimo di 10 cm, armato con rete elettrosaldata del diametro di 8 mm maglia 20x20 cm; lo strato di magrone dovrà sbordare dall'impronta esterna del pozzetto per almeno 10 cm per lato. Nel prezzo è compreso ogni onere per il trasporto a rifiuto del materiale di risulta, fuori delle pertinenze stradali, con qualsiasi mezzo fino ad una distanza stradale di 10 km su aree idonee individuate nel progetto, il carico e lo scarico, gli oneri di discarica. La voce di prezzo comprende inoltre la segnalazione delle aree di lavoro per tutta la durata del cantiere secondo le vigenti normative e le prescrizioni contenute negli elaborati progettuali e le disposizioni impartite dall'Ufficio di Direzione Lavori e gli eventuali oneri occorrenti per la regolamentazione o le interruzioni del traffico durante le operazioni lavorative. POZZETTO PREFABBRICATO IN CALCESTRUZZO - DIMENSIONI 60x60x60 (h) cm		
	<b>euro (centosessantaquattro/54)</b>	cad	164,54
Nr. 27 F.10.015.a	PROLUNGHE PER POZZETTO PREFABBRICATO IN CALCESTRUZZO Fornitura e posa in opera di prolunghe per pozzetto prefabbricato di calcestruzzo armato vibrato delle dimensioni interne di 40x40 cm, 50x50 cm, 60x60 cm. La lavorazione dovrà essere eseguita nel rispetto delle prescrizioni contenute nelle Norme Tecniche. Nel prezzo è compreso ogni onere per la sigillatura degli elementi. Le misure della prolungasi intendono nette interne. La voce di prezzo comprende inoltre la segnalazione delle aree di lavoro per tutta la durata del cantiere secondo le vigenti normative e le prescrizioni contenute negli elaborati progettuali e le disposizioni impartite dall'Ufficio di Direzione Lavori e gli eventuali oneri occorrenti per la regolamentazione o le interruzioni del traffico durante le operazioni lavorative.		
	<b>euro (uno/21)</b>	cm	1,21

Num.Ord. TARIFFA	DESCRIZIONE DELL'ARTICOLO	unità di misura	P R E Z Z O UNITARIO
Nr. 28 F.10.029.c	<p>CHIUSINO PER POZZETTI IN CALCESTRUZZO COMPLETO DI CONTROTELAIO CLASSE D Fornitura e posa in opera di chiusino per pozzetti di calcestruzzo armato vibrato in ghisa tipo pesante classe D. La lavorazione dovrà essere eseguita nel rispetto delle prescrizioni contenute nelle Norme Tecniche. Nel prezzo è compreso ogni onere per la fornitura e posa in opera del controte laio. La voce di prezzo comprende inoltre la segnalazione delle aree di lavoro per tutta la durata del cantiere secondo le vigenti normative e le prescrizioni contenute negli elaborati progettuali e le disposizioni impartite dall'Ufficio di Direzione Lavori e gli eventuali oneri occorrenti per la regolamentazione o le interruzioni del traffico durante le operazioni lavorative.</p> <p><b>euro (quattrocentoquindici/27)</b></p>	cad	415,27
Nr. 29 F.11.001.c	<p>CORDONATE Fornitura e posa in opera di cordonatura per fascia spartitraffico, aiuole e simili, rettilinee od in curva, in calcestruzzo avente Rck 30 MPa, in elementi della lunghezza di 100 cm, allettati con malta cementizia. La lavorazione dovrà essere eseguita nel rispetto delle prescrizioni contenute nelle Norme Tecniche. Nel prezzo è compreso ogni onere per la formazione della fondazione delle dimensioni minime di 35 x 15 cm eseguita in calcestruzzo Rck 25 MPa, lo scavo necessario, la stuccatura dei giunti. Rimane esclusa l'eventuale armatura in acciaio B450C o in barre o con rete elettrosaldata che sarà remunerata a parte con il relativo prezzo d'elenco. Nel prezzo è compreso ogni onere per il trasporto a rifiuto del materiale di risulta, fuori delle pertinenze stradali, con qualsiasi mezzo fino ad una distanza stradale di 10 km su aree idonee individuate nel progetto, il carico e lo scarico, gli oneri di discarica. La voce di prezzo comprende inoltre la segnalazione delle aree di lavoro per tutta la durata del cantiere secondo le vigenti normative e le prescrizioni contenute negli elaborati progettuali e le disposizioni impartite dall'Ufficio di Direzione Lavori e gli eventuali oneri occorrenti per la regolamentazione o le interruzioni del traffico durante le operazioni lavorative. CORDONATE - SEZIONE 12/15 CON ALTEZZA 25 cm</p> <p><b>euro (trentatre/76)</b></p>	m	33,76
Nr. 30 F.11.013.b	<p>PLINTI PREFABBRICATI PER PALI DI ILLUMINAZIONE Fornitura e posa in opera di plinti prefabbricati per pali di illuminazione, completi di alloggiamento del palo e di un pozzetto adiacente delle dimensioni interne di circa 40x40 cm, per il passaggio delle tubazioni e dei cavi elettrici, posti in opera secondo le modalità ed i particolari costruttivi previsti nei disegni esecutivi di progetto e secondo le indicazioni fornite all'atto esecutivo della Direzione Lavori. La lavorazione dovrà essere eseguita nel rispetto delle prescrizioni contenute nelle Norme Tecniche. Nel prezzo è compreso ogni onere per lo scavo, il successivo reinterro, il massetto di soффondazione dello spessore minimo di 15 cm realizzato in calcestruzzo avente Rck 20 MPa. Nel prezzo è compreso ogni onere derivante dalla presenza dalle tubazioni in PVC e per la loro sigillatura. Nel prezzo è compreso ogni onere per il trasporto a rifiuto del materiale di risulta, fuori delle pertinenze stradali, con qualsiasi mezzo fino ad una distanza stradale di 10 km su aree idonee individuate nel progetto, il carico e lo scarico, gli oneri di discarica. Risultato escluso il chiusino di copertura che sarà remunerato con il relativo prezzo d'elenco. La voce di prezzo comprende inoltre la segnalazione delle aree di lavoro per tutta la durata del cantiere secondo le vigenti normative e le prescrizioni contenute negli elaborati progettuali e le disposizioni impartite dall'Ufficio di Direzione Lavori e gli eventuali oneri occorrenti per la regolamentazione o le interruzioni del traffico durante le operazioni lavorative. PLINTI PREFABBRICATI PER PALI DI ILLUMINAZIONE - CON ALTEZZA PARI A 95 cm</p> <p><b>euro (trecentocinque/22)</b></p>	cd	305,22
Nr. 31 F.11.073.a	<p>FORNITURA E POSA IN OPERA DI CORDONATA RETTA IN CEMENTO TIPO ANAS Fornitura e posa in opera di cordonata prefabbricata in calcestruzzo TIPO ANAS DELLE DIMENSIONI DI cm. LUNG.50XH25XLARG.40/8. Compreso lo scavo, l'eventuale taglio della massicciata, eseguito, se necessario, con taglia asfalto e il trasporto a discarica del materiale di risulta. Compresa la formazione del soффondo e del rinfianco, in calcestruzzo classe 250, soффondo altezza minima cm. 10, rinfianco della parte non in mostra per almeno i 2/3 dell'altezza. Compresa la stuccatura dei giunti eseguita con malta cementizia. Compresi gli oneri derivanti dall'adattamento della cordonata a caditoie, chiusini, bocche di lupo, parcheggi, aiuole, passi carrai e tratti curvilinei. Escluso l'impiego di elementi curvi e di pezzi speciali in genere. Gli elementi dovranno essere costituiti da calcestruzzo vibrato ad alta esistenza, privi di vuoti interni, esenti da deformazioni, con superfici esterne lisce, regolari, prive di pori e, comunque, atte a resistere al gelo. Gli eventuali rivestimenti in graniglia dovranno anch'essi possedere la stessa resistenza alle intemperie. Compresa la pulizia dalla emulsione bituminosa e dal conglomerato bituminoso rimasti dopo i lavori di bitumatura eseguiti nel corso dello stesso appalto e, in genere, ogni onere necessario per dare il lavoro finito. La voce di prezzo comprende inoltre la segnalazione delle aree di lavoro per tutta la durata del cantiere secondo le vigenti normative e le prescrizioni contenute negli elaborati progettuali e le disposizioni impartite dall'Ufficio di Direzione Lavori e gli eventuali oneri occorrenti per la regolamentazione o le interruzioni del traffico durante le operazioni lavorative.</p> <p><b>euro (quarantatre/80)</b></p>	m	43,80
Nr. 32 F.13.005.00	<p>MANO D'ATTACCO CON BITUME MODIFICATO Spruzzatura di emulsione bituminosa costituita per almeno il 70 % in peso da bitume modificato (delle stesse caratteristiche di quello usato per il conglomerato) stesa in ragione di 0,7 Kg/mq. La voce comprende inoltre la segnalazione delle aree di lavoro con segnaletica, guardiania, spargimento di uno strato antiaderente (filler o graniglia), o distaccante ed ogni altro onere per dare il lavoro finito a regola d'arte</p> <p><b>euro (uno/44)</b></p>	m <sup>2</sup>	1,44
Nr. 33 F.13.008.00	<p>MANO D'ATTACCO CON BITUME NORMALE Spruzzatura di emulsione bituminosa, per l'esecuzione di mano d'ancoraggio sulle sottostanti pavimentazioni esistenti, al 60-65% di legante, in ragione di 0,7 kg/mq. La voce comprende inoltre la segnalazione delle aree di lavoro con segnaletica, guardiania ed ogni altro onere per dare il lavoro finito a regola d'arte. MANO D'ATTACCO CON BITUME NORMALE</p> <p><b>euro (uno/06)</b></p>	m <sup>2</sup>	1,06
Nr. 34 F.13.009.c	<p>STRATO DI BASE Fornitura e posa in opera di conglomerato bituminoso per la formazione dello STRATO DI BASE (marcato CE, secondo UNI 13108-1), avente granulometria di mm 0/30-40 e rispondente alle specifiche tecniche e prestazionali indicate nelle Norme Tecniche di Capitolato. Il conglomerato, proveniente da impianti posti fino a 25 km dal cantiere, sarà confezionato a caldo e composto da una miscela di aggregati calcarei (costituito da una miscela di pietrischi, pietrischetti, graniglie, sabbie e additivo minerale: filler) ottenuti per frantumazione, opportunamente miscelati con bitume normale, penetrazione B50/70 ( o B70/100 nel periodo invernale) , tenore del 3,5-4,5% in peso</p>		

Num.Ord. TARIFFA	DESCRIZIONE DELL'ARTICOLO	unità di misura	P R E Z Z O UNITARIO
	<p>riferito al peso della miscela di aggregati, steso con vibrofinitrice e rullato con idonei rulli vibranti (8-10 ton), compresa la perfetta profilatura dei bordi con appositi regoli, compreso guardiania ed ogni altro onere per dare il lavoro finito a regola d'arte. L'Appaltatore potrà utilizzare materiale riciclato (fresato) nella misura massima del 30 % in peso riferito alla miscela degli inerti, previa presentazione di uno studio atto a definire la composizione della miscela e le modalità di confezionamento. STRATO DI BASE per uno spessore di 12 cm</p> <p><b>euro (diciannove/24)</b></p>	m <sup>2</sup>	19,24
Nr. 35 F.13.010.b	<p>BINDER Fornitura, stesa e costipamento di conglomerato bituminoso BINDER (marcato CE, secondo UNI 13108/2006), per la formazione dello strato di collegamento, avente granulometria di mm 0/14-20 secondo le specifiche tecniche e prestazionali indicate nelle Norme Tecniche di Capitolato. Il conglomerato, proveniente da impianti posti fino a 25 km dal cantiere, sarà confezionato a caldo e composto da aggregati calcarei (costituito da una miscela di pietrischi, pietrischetti, graniglie, sabbie di frantumazione e additivo minerale: filler) ottenuti per frantumazione, opportunamente miscelati con bitume standard, penetrazione B50/70 (o B70/100 nel periodo invernale), tenore del 4,0-5,0% in peso riferito al peso della miscela di aggregati, steso con vibrofinitrice e rullato con idonei rulli vibranti (8-10 ton), compresa la perfetta profilatura dei bordi con appositi regoli, compreso guardiania ed ogni altro onere per dare il lavoro finito a regola d'arte, con esclusione della eventuale pulizia del fondo e spruzzatura della mano d'attacco da compensarsi con le apposite voci. L'Appaltatore potrà utilizzare materiale riciclato (fresato) nella misura massima del 30 % in peso riferito alla miscela degli inerti, previa presentazione di uno studio atto a definire la composizione della miscela e le modalità di confezionamento. BINDER per uno spessore di 7 cm</p> <p><b>euro (dodici/62)</b></p>	m <sup>2</sup>	12,62
Nr. 36 F.13.015.b	<p>STRATO DI USURA "SPLITTMASTIX" Fornitura, stesa e costipamento di conglomerato bituminoso per STRATO DI USURA SPLITTMASTIX (SMA) (marcato CE, secondo UNI 13108/2006), avente granulometria di mm 0-12/14 secondo le specifiche tecniche e prestazionali indicate nelle Norme Tecniche di Capitolato. Il conglomerato, proveniente da impianti posti fino a 25 km dal cantiere, sarà confezionato a caldo e composto da aggregati selezionati (costituito da una miscela di pietrischi, pietrischetti, graniglie, di natura basaltica, dioriti, porfidi, quarzite e graniti, nella misura dell'80%; sabbie di frantumazione e additivo minerale: filler) ottenuti per frantumazione, opportunamente miscelati con bitume modificato hard, penetrazione B50/70, tenore del 5,5-7,0% in peso riferito al peso della miscela di aggregati, steso con vibrofinitrice e rullato con idonei rulli vibranti (6-8 ton), compresa la perfetta profilatura dei bordi con appositi regoli, compreso guardiania ed ogni altro onere per dare il lavoro finito a regola d'arte, con esclusione della eventuale pulizia del fondo e spruzzatura della mano d'attacco da compensarsi con le apposite voci. STRATO DI USURA "SPLITTMASTIX" per uno spessore di 4 cm</p> <p><b>euro (tredici/10)</b></p>	m <sup>2</sup>	13,10
Nr. 37 F.13.018.c	<p>POSA CUBETTI IN PORFIDO Posa in opera di pavimento in cubetti di porfido forniti dall'Amm.ne su piazzole individuate dalla stessa posati secondo le geometrie correnti su sottofondo dello spessore soffice di circa cm. 10 eseguito in sabbia a granulometria idonea premiscelata a secco con cemento tipo R 325 nella quantità di almeno kg/m<sup>2</sup> 10. Nel prezzo si intendono compresi e compensati gli oneri per la fornitura e posa del sottofondo, per il prelievamento dai depositi dell'Amministrazione dei cubetti di proprietà di quest'ultima, per un'ulteriore selezione del materiale riutilizzabile ed allontanamento di quello ritenuto non idoneo, per il prelievamento di tutti gli altri materiali occorrenti dai depositi ubicati entro un raggio di m 50,00 dalla zona di posa, per la formazione delle pendenze stabilite nei particolari o indicate dalla D.L., per la bagnatura e la contemporanea battitura mediante adeguato vibratore meccanico, per l'eventuale sostituzione di cubetti rotti o deteriorati in corso d'opera, per la sigillatura degli interstizi eseguita con boiaccia di cemento e sabbia, per la successiva pulitura superficiale con segatura e quanto altro necessario per dare il lavoro finito a regola d'arte POSA CUBETTI IN PORFIDO della pezzatura di cm 8-10</p> <p><b>euro (quarantaotto/75)</b></p>	m <sup>2</sup>	48,75
Nr. 38 F.16.001.a	<p>SEGNALETICA ORIZZONTALE A VERNICE RIFRANGENTE POST SPRUZZATA PER STRISCE DI LARGHEZZA 12 cm Fornitura e posa in opera di vernice di qualsiasi colore, su superfici stradali, per formazione di strisce longitudinali continue, discontinue e doppie, della larghezza di 12 cm. La lavorazione dovrà essere eseguita nel rispetto delle prescrizioni contenute nelle Norme Tecniche e nella normativa vigente. I prodotti utilizzati dovranno possedere caratteristiche conformi ai requisiti prestazionali richiesti dalle Norme Tecniche e nella normativa vigente. Nel prezzo è compreso ogni onere per nolo di attrezzature, forniture materiale, tracciamento anche in presenza di traffico, misurazioni compresa altresì la pulizia delle zone di impianto dal materiale grossolano sulla pavimentazione prima dell'inizio delle operazioni di posa della vernice. La voce di prezzo comprende inoltre la segnalazione delle aree di lavoro per tutta la durata del cantiere secondo le vigenti normative e le prescrizioni contenute negli elaborati progettuali e le disposizioni impartite dall'Ufficio di Direzione Lavori e gli eventuali oneri occorrenti per la regolamentazione o le interruzioni del traffico durante le operazioni lavorative. SEGNALETICA ORIZZONTALE A VERNICE RIFRANGENTE POST SPRUZZATA PER STRISCE DI LARGHEZZA 12 cm - SU NUOVO IMPIANTO</p> <p><b>euro (zero/46)</b></p>	m	0,46
Nr. 39 F.16.002.a	<p>SEGNALETICA ORIZZONTALE A VERNICE RIFRANGENTE POST SPRUZZATA PER STRISCE DI LARGHEZZA 15 cm Fornitura e posa in opera di vernice di qualsiasi colore, su superfici stradali, per formazione di strisce longitudinali continue, discontinue e doppie, della larghezza di 15 cm. La lavorazione dovrà essere eseguita nel rispetto delle prescrizioni contenute nelle Norme Tecniche e nella normativa vigente. I prodotti utilizzati dovranno possedere caratteristiche conformi ai requisiti prestazionali richiesti dalle Norme Tecniche e nella normativa vigente. Nel prezzo è compreso ogni onere per nolo di attrezzature, forniture materiale, tracciamento anche in presenza di traffico, misurazioni compresa altresì la pulizia delle zone di impianto dal materiale grossolano sulla pavimentazione prima dell'inizio delle operazioni di posa della vernice. La voce di prezzo comprende inoltre la segnalazione delle aree di lavoro per tutta la durata del cantiere secondo le vigenti normative e le prescrizioni contenute negli elaborati progettuali e le disposizioni impartite dall'Ufficio di Direzione Lavori e gli eventuali oneri occorrenti per la regolamentazione o le interruzioni del traffico durante le operazioni lavorative. SEGNALETICA ORIZZONTALE A VERNICE RIFRANGENTE POST SPRUZZATA PER STRISCE DI LARGHEZZA 15 cm - SU NUOVO IMPIANTO</p> <p><b>euro (zero/48)</b></p>	m	0,48

Num.Ord. TARIFFA	DESCRIZIONE DELL'ARTICOLO	unità di misura	PREZZO UNITARIO
Nr. 40 F.16.003.a	ATTRAVERSAMENTI PEDONALI, STRISCE DI ARRESTO, ZEBRATURE, FRECCHE, ISCRIZIONI E SIMBOLI VARI Fornitura e posa in opera di vernice rifrangente post spruzzata di qualsiasi colore su superfici stradali, costituita da qualsiasi figura diversa dalle strisce longitudinali. La lavorazione dovrà essere eseguita nel rispetto delle prescrizioni contenute nelle Norme Tecniche e nella normativa vigente. I prodotti utilizzati dovranno possedere caratteristiche conformi ai requisiti prestazionali richiesti dalle Norme Tecniche e nella normativa vigente. Nel prezzo è compreso ogni onere per nolo di attrezzature, forniture materiale, tracciamento anche in presenza di traffico, misurazioni compresa altresì la pulizia delle zone di impianto dal materiale grossolano sulla pavimentazione prima dell'inizio delle operazioni di posa della vernice. La voce di prezzo comprende inoltre la segnalazione delle aree di lavoro per tutta la durata del cantiere secondo le vigenti normative e le prescrizioni contenute negli elaborati progettuali e le disposizioni impartite dall'Ufficio di Direzione Lavori e gli eventuali oneri occorrenti per la regolamentazione o le interruzioni del traffico durante le operazioni lavorative. ATTRAVERSAMENTI PEDONALI, STRISCE DI ARRESTO, ZEBRATURE, FRECCHE, ISCRIZIONI E SIMBOLI VARI - SU NUOVO IMPIANTO <b>euro (cinque/43)</b>	m <sup>2</sup>	5,43
Nr. 41 F.16.007.a	LINEA DI ARRESTO CON SERIE DI TRIANGOLI BASE 40.00 cm ED ALTEZZA 60.00 cm Fornitura e posa in opera di vernice di qualsiasi colore, su superfici stradali, per formazione di linea d'arresto costituita da una serie di triangoli con base di 40 cm ed altezza di 60 cm. La lavorazione dovrà essere eseguita nel rispetto delle prescrizioni contenute nelle Norme Tecniche e nella normativa vigente. I prodotti utilizzati dovranno possedere caratteristiche conformi ai requisiti prestazionali richiesti dalle Norme Tecniche e nella normativa vigente. Nel prezzo è compreso ogni onere per nolo di attrezzature, forniture materiale, tracciamento anche in presenza di traffico, misurazioni compresa altresì la pulizia delle zone di impianto dal materiale grossolano sulla pavimentazione prima dell'inizio delle operazioni di posa della vernice. La voce di prezzo comprende inoltre la segnalazione delle aree di lavoro per tutta la durata del cantiere secondo le vigenti normative e le prescrizioni contenute negli elaborati progettuali e le disposizioni impartite dall'Ufficio di Direzione Lavori e gli eventuali oneri occorrenti per la regolamentazione o le interruzioni del traffico durante le operazioni lavorative. LINEA DI ARRESTO CON SERIE DI TRIANGOLI BASE 40.00 cm ED ALTEZZA 60.00 cm - SU NUOVO IMPIANTO <b>euro (uno/55)</b>	cad	1,55
Nr. 42 F.16.009.a	TRIANGOLO INTEGRATIVO BASE 1.00 ml ED ALTEZZA 2.00 ml Fornitura e posa in opera di vernice di qualsiasi colore, su superfici stradali, per formazione di triangolo integrativo di cui all'art. 148, nono comma, del D.P.R. 495/1992 e successive modificazioni ed integrazioni con base di 1.00 ml ed altezza di 2.00 ml. La lavorazione dovrà essere eseguita nel rispetto delle prescrizioni contenute nelle Norme Tecniche e nella normativa vigente. I prodotti utilizzati dovranno possedere caratteristiche conformi ai requisiti prestazionali richiesti dalle Norme Tecniche e nella normativa vigente. Nel prezzo è compreso ogni onere per nolo di attrezzature, forniture materiale, tracciamento anche in presenza di traffico, misurazioni compresa altresì la pulizia delle zone di impianto dal materiale grossolano sulla pavimentazione prima dell'inizio delle operazioni di posa della vernice. La voce di prezzo comprende inoltre la segnalazione delle aree di lavoro per tutta la durata del cantiere secondo le vigenti normative e le prescrizioni contenute negli elaborati progettuali e le disposizioni impartite dall'Ufficio di Direzione Lavori e gli eventuali oneri occorrenti per la regolamentazione o le interruzioni del traffico durante le operazioni lavorative. TRIANGOLO INTEGRATIVO BASE 1.00 ml ED ALTEZZA 2.00 ml - SU NUOVO IMPIANTO <b>euro (cinque/61)</b>	cad	5,61
Nr. 43 F.16.017.b	CANCELLAZIONE DI SEGNALETICA ORIZZONTALE Cancellazione di segnaletica orizzontale di qualsiasi tipo mediante applicazione di vernice nera (asfaltante). La lavorazione dovrà essere eseguita nel rispetto delle prescrizioni contenute nelle Norme Tecniche e nella normativa vigente. I prodotti utilizzati dovranno possedere caratteristiche conformi ai requisiti prestazionali richiesti dalle Norme Tecniche e nella normativa vigente. Nel prezzo è compreso ogni onere per nolo di attrezzature, forniture materiale, tracciamento anche in presenza di traffico, misurazioni compresa altresì la pulizia delle zone di impianto dal materiale grossolano sulla pavimentazione prima dell'inizio delle operazioni di posa della vernice. La voce di prezzo comprende inoltre la segnalazione delle aree di lavoro per tutta la durata del cantiere secondo le vigenti normative e le prescrizioni contenute negli elaborati progettuali e le disposizioni impartite dall'Ufficio di Direzione Lavori e gli eventuali oneri occorrenti per la regolamentazione o le interruzioni del traffico durante le operazioni lavorative. Per ogni metro quadro di superficie effettivamente ricoperta. CANCELLAZIONE DI SEGNALETICA ORIZZONTALE - MEDIANTE FRESATURA <b>euro (dieci/10)</b>	m <sup>2</sup>	10,10
Nr. 44 F.17.001.c	SEGNALE TRIANGOLARE IN LAMIERA DI ALLUMINIO Fornitura di segnale triangolare in lamiera di alluminio, delle dimensioni di 90 cm di lato con costruzione scatolata e rinforzata, atta a garantire le prestazioni strutturali richieste dalla vigente normativa. Il segnale, la pellicola di rivestimento, le iscrizioni ed i pittogrammi dovranno essere conformi al vigente Codice della Strada ed al relativo Regolamento di Attuazione. La lamiera di alluminio dovrà essere realizzata e trattata secondo quanto stabilito nelle Norme Tecniche. La parte anteriore del segnale dovrà essere interamente rivestita con pellicola retroriflettente di classe RA1 (livello prestazionale inferiore). Il retro e la scatolatura dei cartelli dovranno essere finiti in colore grigio neutro con speciale smalto sintetico. Deve inoltre essere apposta la marcatura del segnale conformemente a quanto indicato nelle Norme Tecniche; per i segnali di prescrizione, ad eccezione di quelli utilizzati nei cantieri stradali, deve essere riportato, inoltre, l'apposito stampiglio per consentire l'iscrizione degli estremi dell'ordinanza di apposizione. L'insieme delle predette annotazioni non può superare la superficie di 200 cmq e devono essere realizzate con tecniche e materiali tali da risultare leggibili per tutto il tempo di vita previsto del segnale. Il segnale è da intendersi completo di staffe, controstaffe, dadi e bulloni in acciaio. SEGNALE TRIANGOLARE IN LAMIERA DI ALLUMINIO - LATO 90 cm CLASSE RA2 (livello prestazionale base) <b>euro (quarantadue/80)</b>	cad	42,80
Nr. 45 F.17.002.d	SEGNALE CIRCOLARE IN LAMIERA DI ALLUMINIO Fornitura di segnale circolare in lamiera di alluminio, delle dimensioni di 90 cm di diametro con costruzione scatolata e rinforzata, atta a garantire le prestazioni strutturali richieste dalla vigente normativa. Il segnale, la pellicola di rivestimento, le iscrizioni ed i pittogrammi dovranno essere conformi al vigente Codice della Strada ed al relativo Regolamento di Attuazione. La lamiera di alluminio dovrà essere realizzata e trattata secondo quanto stabilito nelle Norme Tecniche. La parte anteriore del segnale dovrà essere interamente rivestita con pellicola retroriflettente di classe RA1 (livello prestazionale inferiore). Il retro e la scatolatura dei cartelli dovranno essere		

Num.Ord. TARIFFA	DESCRIZIONE DELL'ARTICOLO	unità di misura	PREZZO UNITARIO
	finiti in colore grigio neutro con speciale smalto sintetico. Deve inoltre essere apposta la marcatura del segnale conformemente a quanto indicato nelle Norme Tecniche; per i segnali di prescrizione, ad eccezione di quelli utilizzati nei cantieri stradali, deve essere riportato, inoltre, l'apposito stampiglio per consentire l'iscrizione degli estremi dell'ordinanza di apposizione. L'insieme delle predette annotazioni non può superare la superficie di 200 cmq e devono essere realizzate con tecniche e materiali tali da risultare leggibili per tutto il tempo di vita previsto del segnale. Il segnale è da intendersi completo di staffe, controstaffe, dadi e bulloni in acciaio. SEGNALE CIRCOLARE IN LAMIERA DI ALLUMINIO - D=60 cm CLASSE RA2 (livello prestazionale base) <b>euro (trentanove/49)</b>	cad	39,49
Nr. 46 F.17.003.b	SEGNALE QUADRATO IN LAMIERA DI ALLUMINIO Fornitura di segnale quadrato in lamiera di alluminio, delle dimensioni di 60x60 cm con costruzione scatolata e rinforzata, atta a garantire le prestazioni strutturali richieste dalla vigente normativa. Il segnale, la pellicola di rivestimento, le iscrizioni ed i pittogrammi dovranno essere conformi al vigente Codice della Strada ed al relativo Regolamento di Attuazione. La lamiera di alluminio dovrà essere realizzata e trattata secondo quanto stabilito nelle Norme Tecniche. La parte anteriore del segnale dovrà essere interamente rivestita con pellicola retroriflettente di classe RA1 (livello prestazionale inferiore). Il retro e la scatolatura dei cartelli dovranno essere finiti in colore grigio neutro con speciale smalto sintetico. Deve inoltre essere apposta la marcatura del segnale conformemente a quanto indicato nelle Norme Tecniche; per i segnali di prescrizione, ad eccezione di quelli utilizzati nei cantieri stradali, deve essere riportato, inoltre, l'apposito stampiglio per consentire l'iscrizione degli estremi dell'ordinanza di apposizione. L'insieme delle predette annotazioni non può superare la superficie di 200 cmq e devono essere realizzate con tecniche e materiali tali da risultare leggibili per tutto il tempo di vita previsto del segnale. Il segnale è da intendersi completo di staffe, controstaffe, dadi e bulloni in acciaio. SEGNALE QUADRATO IN LAMIERA DI ALLUMINIO - LATO 60 cm CLASSE RA2 (livello prestazionale base) <b>euro (cinquantauno/22)</b>	cad	51,22
Nr. 47 F.17.014.b	PANNELLI INTEGRATIVI PER SEGNALI STRADALI Fornitura di pannelli integrativi per segnali quadrati, rettangolari, triangolari e circolari, in lamiera di alluminio, con costruzione scatolata e rinforzata, atta a garantire le prestazioni strutturali richieste dalla vigente normativa. Il segnale, la pellicola di rivestimento, le iscrizioni ed i pittogrammi dovranno essere conformi al vigente Codice della Strada ed al relativo Regolamento di Attuazione. La lamiera di alluminio dovrà essere realizzata e trattata secondo quanto stabilito nelle Norme Tecniche. La parte anteriore del segnale dovrà essere interamente rivestita con pellicola retroriflettente di classe RA1 (livello prestazionale inferiore). Il retro e la scatolatura dei cartelli dovranno essere finiti in colore grigio neutro con speciale smalto sintetico. Deve inoltre essere apposta la marcatura del segnale conformemente a quanto indicato nelle Norme Tecniche; per i pannelli accompagnanti segnali di prescrizione, ad eccezione di quelli utilizzati nei cantieri stradali, deve essere riportato, inoltre, l'apposito stampiglio per consentire l'iscrizione degli estremi dell'ordinanza di apposizione. L'insieme delle predette annotazioni non può superare la superficie di 200 cmq e devono essere realizzate con tecniche e materiali tali da risultare leggibili per tutto il tempo di vita previsto del segnale. Il segnale è da intendersi completo di staffe, controstaffe, dadi e bulloni in acciaio. PANNELLI INTEGRATIVI PER SEGNALI STRADALI - CLASSE RA2 (livello prestazionale base) <b>euro (uno/91)</b>	dm <sup>2</sup>	1,91
Nr. 48 F.18.002.d	SOSTEGNO TUBOLARE IN ACCIAIO ZINCATO Sostegno tubolare in acciaio zincato del diametro esterno di 90 mm trattato con zincatura forte, completo di tappo di chiusura superiore in materiale plastico e sistema antirrotazione. Il sostegno dovrà avere caratteristiche tali da garantire le prestazioni strutturali richieste dalla vigente normativa. Il materiale fornito dovrà essere conforme alle prescrizioni contenute nelle Norme Tecniche e completo marcatura CE conformemente a quanto indicato nelle Norme Tecniche stesse. Computato a metro lineare di lunghezza effettiva ordinata, senza alcun limite sull'altezza richiesta. SOSTEGNO TUBOLARE SAGOMATO IN ACCIAIO ZINCATO DEL DIAMETRO ESTERNO 60 mm <b>euro (trentatre/07)</b>	cad	33,07
Nr. 49 F.18.003.a	POSA IN OPERA DI SOSTEGNO AD U O TUBOLARE CON SEGNALE Posa in opera di sostegno ad U o tubolare, eseguita con fondazione in calcestruzzo cementizio classe Rck 25 MPa di dimensioni idonee a garantire la perfetta stabilità in rapporto al tipo di segnale ed alla natura del suolo d'impianto (secondo le normative vigenti). La posa in opera si intende eseguita per qualsiasi forma e dimensione del segnale e per qualsiasi altezza rispetto al piano viabile dello stesso. Nel prezzo si intendono compresi e compensati le necessarie staffe e bulloneria ed in generale ogni altro onere per l'esecuzione del lavoro a perfetta regola d'arte, tra i quali si ricordano a titolo esemplificativo lo scavo, il trasporto del materiale di risulta a discarica debitamente autorizzata, la sistemazione finale del terreno. La lavorazione dovrà essere eseguita nel rispetto delle prescrizioni contenute nelle Norme Tecniche. La voce di prezzo comprende inoltre la segnalazione delle aree di lavoro per tutta la durata del cantiere secondo le vigenti normative e le prescrizioni contenute negli elaborati progettuali e le disposizioni impartite dall'Ufficio di Direzione Lavori e gli eventuali oneri occorrenti per la regolamentazione o le interruzioni del traffico durante le operazioni lavorative. <b>euro (quarantadue/67)</b>	cad	42,67
Nr. 50 F.18.004.a	MONTAGGIO O SMONTAGGIO SEGNALI SU SOSTEGNI PREESISTENTI Montaggio o smontaggio di segnali su sostegni preesistenti sia tubolari che ad "U" compreso l'eventuale onere per il prelievo o il trasporto dei cartelli e segnali di superficie fino a 1.00 mq. Nel caso di smontaggio nel prezzo è compreso ogni onere per lo smaltimento del materiale di risulta dichiarato non più utilizzabile dalla Stazione Appaltante. Nel caso di montaggio nel prezzo è compreso ogni onere per la fornitura della necessaria bulloneria. La lavorazione dovrà essere eseguita nel rispetto delle prescrizioni contenute nelle Norme Tecniche. La voce di prezzo comprende inoltre la segnalazione delle aree di lavoro per tutta la durata del cantiere secondo le vigenti normative e le prescrizioni contenute negli elaborati progettuali e le disposizioni impartite dall'Ufficio di Direzione Lavori e gli eventuali oneri occorrenti per la regolamentazione o le interruzioni del traffico durante le operazioni lavorative. MONTAGGIO O SMONTAGGIO SEGNALI SU SOSTEGNI PREESISTENTI - PER SUPERFICI FINO A 1.00 mq <b>euro (undici/81)</b>	cad	11,81
Nr. 51 F.18.004.d	idem c.s. ...operazioni lavorative. RIMOZIONE DI SOSTEGNI - PER SEGNALETICA STRADALE <b>euro (diciannove/78)</b>	cad	19,78

Num.Ord. TARIFFA	DESCRIZIONE DELL'ARTICOLO	unità di misura	P R E Z Z O UNITARIO
Nr. 52 F.19.021.a	<p>FORMAZIONE DI TAPPETO ERBOSO Formazione di tappeto erboso, mediante fresatura e spietramento del terreno, successiva semina, reinterro e rullatura finale. La lavorazione dovrà essere eseguita nel rispetto delle prescrizioni contenute nelle Norme Tecniche. Nel prezzo si intende compreso e compensato l'onere per la livellatura, l'asportazione dei sassi di media pezzatura, la semina in ragione di 30 g/mq di miscuglio di sementi idonee alle caratteristiche del terreno esistente, la prima concimazione secondo le indicazioni della Direzione Lavori, il primo innaffiamento. La voce di prezzo comprende inoltre la segnalazione delle aree di lavoro per tutta la durata del cantiere secondo le vigenti normative e le prescrizioni contenute negli elaborati progettuali e le disposizioni impartite dall'Ufficio di Direzione Lavori e gli eventuali oneri occorrenti per la regolamentazione o le interruzioni del traffico durante le operazioni lavorative. Contabilizzato per la superficie effettivamente lavorata a completo attecchimento certificata dal collaudo. FORMAZIONE DI TAPPETO ERBOSO - PER SUPERFICI FINO A 2500 mq</p> <p><b>euro (tre/65)</b></p>	m <sup>2</sup>	3,65
Nr. 53 F.19.077.a	<p>FORNITURA E MESSA A DIMORA ALBERATURE Fornitura e messa a dimora di Pinus pinea L., come da particolari costruttivi e secondo le prescrizioni delle Norme Tecniche. Tutte le piante saranno esenti da tagli di potatura se non quelli approvati dalla D. L.; è compresa nel prezzo l'esecuzione della manutenzione e la garanzia di attecchimento per anni 1 (uno) dalla data di ultimazione dei lavori. L'impresa dovrà effettuare la picchettatura delle piante, come da elaborati di progetto e le prescrizioni della D. L., la fasciatura del tronco sino all'impalcatura su indicazione della D. L. il tutoraggio, la posa dell'anello di protezione in materiale rigido alla base del colletto, la pacciamatura, l'irrigazione, la concimazione e la sostituzione in caso di fallanze di qualsiasi motivo. Il direttore dei lavori si riserva di effettuare controlli sulla qualità degli apparati radicali anche mediante apertura, a campione, della zolla. I tutori saranno in legno scortecciato e trattato a pressione in autoclave e con sostanze imputrescibili, aventi un diametro di 4 - 8 cm e un'altezza non inferiore a m 1,80. Compreso nel prezzo la distribuzione, e successivo ricarico, di uno strato di pacciamatura di corteccia di conifera dello spessore di cm. 10 su tutta la superficie, alla base degli alberi. Si intendono inoltre compresi nel prezzo 2 interventi (due) di diserbo selettivo con dissecante per una superficie di mq 4, alla base degli alberi posti a dimora, al fine di contenere lo sviluppo delle infestanti. La voce di prezzo comprende inoltre la segnalazione delle aree di lavoro per tutta la durata del cantiere secondo le vigenti normative e le prescrizioni contenute negli elaborati progettuali e le disposizioni impartite dall'Ufficio di Direzione Lavori e gli eventuali oneri occorrenti per la regolamentazione o le interruzioni del traffico durante le operazioni lavorative.</p> <p><b>euro (trecentonove/98)</b></p>	cad	309,98
Nr. 54 F.22.003.a	<p>SCAVO A SEZIONE OBBLIGATA SU PERTINENZE STRADALI PER LA POSA DI TUBAZIONI Scavo a sezione obbligatoria, di lunghezza minima di 0,30 m e profondità minima di 0,60 m, eseguito sia a mano che con mezzi meccanici, in materiale di qualsiasi natura e consistenza, anche in presenza d'acqua, esclusa la roccia da mina ed i trovanti aventi ciascuno volume superiore a 0.50 mc. La lavorazione dovrà essere eseguita nel rispetto delle prescrizioni contenute nelle Norme Tecniche. Nel prezzo si intendono compensati tutti gli oneri previsti alla voce SCAVO DI SBANCAMENTO CON MEZZI MECCANICI. Nel prezzo è inoltre compreso: - il carico, trasporto e scarico del materiale ritenuto idoneo dalla Direzione Lavori a rilevato o riempimento nell'ambito del cantiere con qualsiasi mezzo compreso l'eventuale deposito provvisorio e successiva ripresa su aree da procurarsi a cura e spese dell'Appaltatore; - il carico, trasporto, scarico del materiale ritenuto idoneo dalla Direzione Lavori e non utilizzabile nell'ambito del cantiere in area individuata dagli elaborati di progetto con qualsiasi mezzo fino ad una distanza stradale di 10 km, rimanendo tale materiale di proprietà della Stazione Appaltante; - il carico, trasporto a rifiuto del materiale non ritenuto idoneo dalla Direzione Lavori fino ad una distanza stradale di 10 km dalla zona dei lavori su aree idonee individuate nel progetto con esclusione dei soli oneri di scarica che saranno compensati a parte; Il lavoro si intende eseguito a qualsiasi altezza rispetto al piano viabile. La voce di prezzo comprende inoltre la segnalazione delle aree di lavoro per tutta la durata del cantiere secondo le vigenti normative e le prescrizioni contenute negli elaborati progettuali e le disposizioni impartite dall'Ufficio di Direzione Lavori e gli eventuali oneri occorrenti per la regolamentazione o le interruzioni del traffico durante le operazioni lavorative. A MANO O MEZZO GENERICO</p> <p><b>euro (tredici/73)</b></p>	m	13,73
Nr. 55 F.22.005.a	<p>BASAMENTO IN CLS PER QUADRO ELETTRICO E GRUPPI MISURE ENEL Esecuzione di basamento in CLS per alloggiamento quadri elettrici e gruppi misure ENEL delle dimensioni massime fino a 200x100x40 cm. La lavorazione dovrà essere eseguita nel rispetto delle prescrizioni contenute nelle Norme Tecniche. Il lavoro si intende eseguito a qualsiasi altezza rispetto al piano viabile. Nel prezzo è compreso lo scavo e lo smaltimento a discarica autorizzata del materiale di risulta, l'armatura della soletta e la cassetta. Nel prezzo sono inoltre compresi i pozzetti ed i cavidotti di collegamento dei gruppi di misura con i relativi quadri secondo le prescrizioni dell'ENEL. Nel prezzo è compreso ogni onere per la fornitura e posa in opera del controtelaio. La voce di prezzo comprende inoltre la segnalazione delle aree di lavoro per tutta la durata del cantiere secondo le vigenti normative e le prescrizioni contenute negli elaborati progettuali e le disposizioni impartite dall'Ufficio di Direzione Lavori e gli eventuali oneri occorrenti per la regolamentazione o le interruzioni del traffico durante le operazioni lavorative.</p> <p><b>euro (cinquecentotrentacinque/62)</b></p>	cad	535,62
Nr. 56 F.22.012.e	<p>CAVO ELETTRICO IN RAME A DOPPIO ISOLAMENTO - DI TIPO FG7(O) R Fornitura e posa in opera di cavo, isolamento in HEPR di qualità G7 e conduttore a corda flessibile di rame ricotto. La lavorazione dovrà essere eseguita nel rispetto delle prescrizioni contenute nelle Norme Tecniche. Il cavo dovrà possedere le seguenti caratteristiche tecniche: tensione Nominale Uo/U: 0,6/1KV;- tensione massima Um: 1200V;- temperatura massima di esercizio:+90°C;- temperatura massima di corto circuito:+250°C per sino a 240°C;- temperatura massima di corto circuito 220°C per sezioni oltre 240°C.Riempitivo in materiale non fibroso e non igroscopico. Dovranno essere rispondenti alle Norme: CEI 20- 13 / 20-22II/2035(EN60332-1)- 20-37 pt.2 (EN50267)/20-52 e provvisti di marcatura ad inchiostro speciale IMQ.Posto in opera entro tubazioni e/o canalizzazioni predisposte, completo di capicorda, terminazioni, siglature, morsettiere di collegamento nelle varie scatole di derivazione e quant'altro necessario per l'installazione ed il collegamento a regola d'arte. La voce di prezzo comprende inoltre la segnalazione delle aree di lavoro per tutta la durata del cantiere secondo le vigenti normative e le prescrizioni contenute negli elaborati progettuali e le disposizioni impartite dall'Ufficio di Direzione Lavori e gli eventuali oneri occorrenti per la regolamentazione o le interruzioni del traffico durante le operazioni lavorative. CAVO ELETTRICO IN RAME A DOPPIO ISOLAMENTO - DI TIPO FG7(O) R - FORM. SEZ. 5x1,5 mmq</p>		

Num.Ord. TARIFFA	DESCRIZIONE DELL'ARTICOLO	unità di misura	P R E Z Z O UNITARIO
	<b>euro (tre/45)</b>	m	3,45
Nr. 57 F.22.027.a	<p>QUADRO ELETTRICO - CARPENTERIA IN LAMIERA DI ACCIAIO COMPRESA TRA 55 E 65 CM Fornitura e posa in opera di carpenteria in lamiera di acciaio per quadri elettrici. La lavorazione dovrà essere eseguita nel rispetto delle prescrizioni contenute nelle Norme Tecniche. La carpenteria dovrà possedere le seguenti caratteristiche tecniche:- verniciata con polveri epossidiche;- grado di protezione IP55;- installazione a pavimento;- adattata per correnti fino a 630A e per correnti di cortocircuito sino a 50KA, frequenza 50/60 Hz. Nel prezzo sono inclusi vano cavi, con serratura a chiave, pannelli interni preforati e/o ciechi per apparecchiature modulari e interruttori scatolati, telaio con guide din per supporto apparecchiature modulari e morsetti per collegamento, piastre di fondo preforate e/o cieche per interruttori scatolati, etichette pantografate, porte di protezione, accessori di fissaggio e di completamento atti a rendere il quadro in opera completo ed a regola d'arte. Nel prezzo è inoltre compreso:- segregazioni interne in lamiera zincocromata per la realizzazione della forma di segregazione;- verniciatura (secondo quanto richiesto dalla DL su tabella RAL) con resina epossidica;- sbarre in rame contrassegnate in conformità alla normalizzazione CEI-UNEL (devono essere anche previsti opportuni accorgimenti al fine di evitare fenomeni di ossidazione nei punti di giunzione). I supporti sbarre saranno costituiti in materiale a base di vetroresina poliestere con elevata tenuta al corto circuito e distanziati tra loro in relazione alla corrente di corto circuito dichiarata per il quadro; derivazioni e collegamenti saranno realizzati con adeguati morsetti di connessione a contatto opportunamente dimensionati in base alla sbarra rigida/flessibile scelta per la derivazione all'apparecchio. Nella fornitura sono inoltre inclusi:- collegamenti di terra con sbarra di terra in rame con collegamento al circuito di terra esterno e collegamento diretto ad ogni struttura, le connessioni flessibili in rame per collegare le porte alla struttura; sbarra per l'allacciamento degli eventuali conduttori di protezione incorporati nei cavi e la connessione dei cavi di potenza direttamente ai codoli degli interruttori;- targhette identificatrici in plexiglass con il numero e il nome della relativa partenza, fissate sul fronte quadro o in prossimità dell'apparecchiatura stessa; nella zona di uscita dei cavi di potenza, targhette fissate in corrispondenza degli interruttori relativi;- ripartitori. La carpenteria del quadro o l'elemento di carpenteria del quadro singolo è completo di golfari di sollevamento, tutti i componenti elettrici sono facilmente accessibili dal fronte mediante pannelli avvitati o incernierati.Sul pannello anteriore sono previste feritoie per consentire il passaggio degli organi di comando.Tutte le apparecchiature sono fissate su guide (incluse nella fornitura) o su pannelli fissati su specifiche traverse di sostegno(inclusi nella fornitura). Tensione nominale di impiego 400V C.A., frequenza di rete 50 Hz, tensione nominale di isolamento dei circuiti principali 660V e tensione di prova per 60 sec. 2500V C.A. Il prezzo del quadro è comprensivo di trasporto/montaggio in locale predestinato, carpenteria, zoccoli vari, componenti ausiliari (contatti, spie, leds, selettori, ...) anche se non espressamente indicati; cablaggio dei cavi di collegamento, pannelli interni preforati e/o ciechi per apparecchiature modulari e interruttori scatolati e aperti, sistema di sbarre in rame argentato 3F+N/2, eventuali ripartitori di connessione supporti di ammaraggio cavi, canaline di raccolta cavi laterali, telaio con guide DIN. La voce di prezzo comprende inoltre la segnalazione delle aree di lavoro per tutta la durata del cantiere secondo le vigenti normative e le prescrizioni contenute negli elaborati progettuali e le disposizioni impartite dall'Ufficio di Direzione Lavori e gli eventuali oneri occorrenti per la regolamentazione o le interruzioni del traffico durante le operazioni lavorative. CARPENTERIA IN LAMIERA DI ACCIAIO COMPRESA TRA 55 E 65 CM - CON GRADO DI PROTEZIONE IP55</p>	m <sup>2</sup>	3'446,74
Nr. 58 F.22.041.a	<p>POSA MORSETTIERA DEL PALO Posa in opera della morsettiera del palo entro l'asola compresi i collegamenti alla linea di alimentazione ed i collegamenti al corpo illuminante. Nella lavorazione inoltre è compreso il montaggio dello sportello all'asola del palo. La lavorazione dovrà essere eseguita nel rispetto delle prescrizioni contenute nelle Norme Tecniche. La voce di prezzo comprende inoltre la segnalazione delle aree di lavoro per tutta la durata del cantiere secondo le vigenti normative e le prescrizioni contenute negli elaborati progettuali e le disposizioni impartite dall'Ufficio di Direzione Lavori e gli eventuali oneri occorrenti per la regolamentazione o le interruzioni del traffico durante le operazioni lavorative.</p>	cad	23,96
Nr. 59 F.22.042.b	<p>POSA IN OPERA DI ARMATURA STRADALE Posa in opera di armatura stradale per pubblica illuminazione. Corpo in pressofusione di alluminio LM2 riciclabile e vetro piano frontale temprato di spessore ad alta trasparenza. La lavorazione dovrà essere eseguita nel rispetto delle prescrizioni contenute nelle Norme Tecniche. La voce di prezzo comprende inoltre la segnalazione delle aree di lavoro per tutta la durata del cantiere secondo le vigenti normative e le prescrizioni contenute negli elaborati progettuali e le disposizioni impartite dall'Ufficio di Direzione Lavori e gli eventuali oneri occorrenti per la regolamentazione o le interruzioni del traffico durante le operazioni lavorative. ARMATURA STRADALE A LED</p>	cad	586,87
Nr. 60 F.22.045.a	<p>POSA IN OPERA DI PALO PER PUBBLICA ILLUMINAZIONE Posa in opera di palo conico a sezione circolare ricavato da lamiera, piegata e saldata longitudinalmente, in acciaio Fe 360 B UNI EN 10025, zincato a caldo in bagno di zinco fuso, in conformità alla norma UNI EN 40/4 - 4.1. La lavorazione dovrà essere eseguita nel rispetto delle prescrizioni contenute nelle Norme Tecniche. Lunghezza totale massima fino a 10.800mm interrimento 800mm. Nel prezzo è compreso:- applicazione, alla base, a caldo di manicotto termorestringente con spess. 4 e lungh. 400mm- eventuale traversa portaproiettore. Nel prezzo è compresa anche la posa di eventuale sbraccio. La voce di prezzo comprende inoltre la segnalazione delle aree di lavoro per tutta la durata del cantiere secondo le vigenti normative e le prescrizioni contenute negli elaborati progettuali e le disposizioni impartite dall'Ufficio di Direzione Lavori e gli eventuali oneri occorrenti per la regolamentazione o le interruzioni del traffico durante le operazioni lavorative.</p>	cad	96,99
Nr. 61 F.22.046.b	<p>REGOLATORE DI POTENZA CON POTENZA NOMINALE DA 5 A 10 KVA Fornitura e posa di regolatore di potenza per il controllo della potenza assorbita e per la stabilizzazione e riduzione della tensione di alimentazione del carico, con tensione trifase. La lavorazione dovrà essere eseguita nel rispetto delle prescrizioni contenute nelle Norme Tecniche. CARATTERISTICHE ARMADIO CONTENITORE:- materiale: SMC poliestere stampato a caldo rinforzato con fibra di vetro;- grado di protezione: IP44 secondo IEC 529/89. CARATTERISTICHE GENERALI:- elettronica a microprocessore per gestione cicli di lavoro con componenti professionali, adatta a funzionare nel range -20°+70 °C;- regolazione e stabilizzazione della tensione di alimentazione del carico con sistema statico, senza parti striscianti in movimento;- pannello di programmazione con tastiera e display LCD con regolazione di contrasto;- segnalazioni luminose di: presenza rete, regolatore in funzione, intervento By-pass;CARATTERISTICHE FUNZIONALI:- la commutazione necessaria ad assicurare la stabilizzazione avviene senza transistori e discontinuità rilevanti sulla tensione di alimentazione al carico, in</p>		

Num.Ord. TARIFFA	DESCRIZIONE DELL'ARTICOLO	unità di misura	PREZZO UNITARIO
	<p>particolare, in fase di riduzione, la tensione al carico non viene mai bruscamente modificata, per esempio portandola per uno o più cicli vicino alla tensione di alimentazione;- by-pass statico fase per fase in esecuzione NO BREAK;- selettore manuale/automatico per predisposizione intervento automatico by-pass statico;- by-Pass automatico in caso di allarme con sistema di autoreset;- riduzione di potenza nell'ordine del 40 - 50% in funzione dei tipi di lampade;- trasformatori di tipo toroidale, per ridurre al minimo le perdite dovute al funzionamento della macchina ed assicurare un rendimento del 98,5%;- temperatura di funzionamento: -30 °C / + 60 °C; - stabilizzazione della tensione in uscita alle lampade +/- 1% con tensione a monte variabile da 200 a 245 Volt;- impostazione dei seguenti parametri, differenziati fase per fase: tensione di accensione, tensione a regime normale, tensione a regime ridotto, tempo di accensione, velocità rampa di salita, velocità rampa di discesa;- menù di programmazione allarmi per valori superiori e/o inferiori ai dati previsti della tensione a monte, tensione a valle, corrente assorbita, potenza attiva e costi;- selezione della percentuale di riduzione e delle corrispondenti fasce orarie di funzionamento nell'arco della notte fino a un massimo di 10 fasce orarie;- disponibilità di un ciclo controllato da ingresso analogico (4 - 20 mA) per regolazione proporzionale a segnale proveniente da sonda di luminosità;Nel prezzo è compresa la lettura su display delle grandezze elettriche seguenti:- tensione a monte, di ogni fase;- tensione a valle, di ogni fase;- corrente assorbita di ogni fase (+ neutro opz.);- potenza attiva assorbita, di ogni fase;- potenza reattiva assorbita, di ogni fase;- costi, di ogni fase;- frequenza, di ogni fase;- valore ingresso analogico (in mA);- valore uscita analogica (in mA).Memorizzazione dati statistici:- ore di funzionamento in linea;- ore di funzionamento in by-pass;- numero di gradini delle schede relè;- stabilità della tensione di rete (in gradini/minuto);- energia consumata;- numero di black-out;- numero di reset.- possibilità di scarico dati storici memorizzati dal regolatore con PC portatile o modem;- predisposizione per il collegamento ad una rete di telecontrollo per la diagnostica ed il controllo dell'apparecchiatura;- orologio astronomico integrato nella macchina, con programmazione dei parametri dallo stesso display. Incluso nella fornitura:- interruttore generale magnetotermico quadripolare con bobina di sgancio;- relè differenziale a riarmo automatico;- interruttori magnetotermici differenziali per protezione linee alimentazione dei rinforzi;- contattore quadripolare di inserzione linea;- interruttore magnetotermico bipolare protezione circuiti ausiliari;- selettore di funzionamento manuale/automatico (by-pass crepuscolare);- fotocellula crepuscolare, in back-up all'accensione con orologio astronomico. Compresa fornitura, posa in opera e ogni altro componente necessario, nessuno escluso; compresa la realizzazione di idoneo basamento in cls , il cablaggio, l'assemblaggio, il tutto a norma di legge. La voce di prezzo comprende inoltre la segnalazione delle aree di lavoro per tutta la durata del cantiere secondo le vigenti normative e le prescrizioni contenute negli elaborati progettuali e le disposizioni impartite dall'Ufficio di Direzione Lavori e gli eventuali oneri occorrenti per la regolamentazione o le interruzioni del traffico durante le operazioni lavorative. REGOLATORE DI POTENZA CON POTENZA NOMINALE DA 11 A 20 KVA</p> <p><b>euro (undicimilaottocentotrentacinque/69)</b></p>	cad	11'835,69
Nr. 62 F.22.063.a	<p>SISTEMA DI CONTROLLO ILLUMINAZIONE A LED CON CENTRALINA SU CORPO ILLUMINANTE Fornitura e posa di sistema di controllo illuminazione a LED con centralina di controllo e gestione corpi illuminanti a LED con sistema di trasmissione (bus, onde convogliate, wireless, ecc.) realizzato in galleria in grado di gestire almeno 4 canali di comunicazione nelle diverse tipologie diretto verso i corpi illuminanti ed un altro ethernet per la connessione con il sistema di controllo della galleria. I protocolli di trasmissione saranno su modalità Modbus di tipo bidirezionale. La lavorazione dovrà essere eseguita nel rispetto delle prescrizioni contenute nelle Norme Tecniche. I valori e le impostazioni che le soluzioni dovranno fornire: Impostazioni: - valore di intensità luminosa all'accensione; - tempo di transizione da 0 al valore di intensità all'accensione; - valore di fondo scala intensità luminosa; - intensità luminosa; - tempo di transizione all'intensità luminosa. - 3 indirizzi di rete di gruppo Valori istantanei: - tensione di alimentazione; - corrente assorbita; - potenza assorbita; - tempo d' accensione; - temperatura PCB LED; - tensione sulla stringa dei LED. Valori storici: - tempo totale di accensione apparecchio; - tempo totale di accensione LED; - energia totale consumata; - tempo in sovratemperatura; - numero di accensioni. Completo di quanto altro occorra per l'installazione e per il cablaggio. La voce di prezzo comprende inoltre la segnalazione delle aree di lavoro per tutta la durata del cantiere secondo le vigenti normative e le prescrizioni contenute negli elaborati progettuali e le disposizioni impartite dall'Ufficio di Direzione Lavori e gli eventuali oneri occorrenti per la regolamentazione o le interruzioni del traffico durante le operazioni lavorative.</p> <p><b>euro (duecentoquarantauno/30)</b></p>	cad	241,30
Nr. 63 F.22.096.f	<p>TUBAZIONI IN POLIETILENEE PER CAVIDOTTI INTERRATI Fornitura e posa in opera di tubazioni in polietilene a doppia parete per cavidotti interrati diametro nominale 40 mmLa lavorazione dovrà essere eseguita nel rispetto delle prescrizioni contenute nelle Norme Tecniche. Conforme alle norme CEI EN 61386Per cavidotto e per la protezione di cavi elettrici interrati. Con marchio IMQ. La voce di prezzo comprende inoltre la segnalazione delle aree di lavoro per tutta la durata del cantiere secondo le vigenti normative e le prescrizioni contenute negli elaborati progettuali e le disposizioni impartite dall'Ufficio di Direzione Lavori e gli eventuali oneri occorrenti per la regolamentazione o le interruzioni del traffico durante le operazioni lavorative. TUBAZIONI IN POLIETILENEE PER CAVIDOTTI INTERRATI - DN 110</p> <p><b>euro (undici/67)</b></p>	m	11,67
Nr. 64 F.22.096.l	<p>idem c.s. ... - DN 200</p> <p><b>euro (ventisei/03)</b></p>	m	26,03
Nr. 65 F.22.100.a	<p>TUBO CORRUGATO PVC DOPPIA PARETE DIAM. 90 mm Fornitura e posa di tubo PVC corrugato doppia parete, su scurivra o in banchina per contenimento cavi. La lavorazione dovrà essere eseguita nel rispetto delle prescrizioni contenute nelle Norme Tecniche. La voce di prezzo comprende inoltre la segnalazione delle aree di lavoro per tutta la durata del cantiere secondo le vigenti normative e le prescrizioni contenute negli elaborati progettuali e le disposizioni impartite dall'Ufficio di Direzione Lavori e gli eventuali oneri occorrenti per la regolamentazione o le interruzioni del traffico durante le operazioni lavorative.</p> <p><b>euro (quattro/46)</b></p>	m	4,46
Nr. 66 G.02.015.b	<p>FORNITURA E POSA TUBAZIONI IN PEAD PE 80 PN 12,5 Fornitura e posa di tubazioni in polietilene ad alta densità PE 80 (sigma 63) idonee per il trasporto di acqua potabile e da potabilizzare, e/o per il trasporto di fluidi alimentari in pressione, con classe di pressione PN12,5 bar. Le tubazioni dovranno essere prodotte con materia prima 100% vergine e completamente atossiche, conformi alla norma UNI EN 12201 e alle prescrizioni igienico sanitarie D.M. n. 174 del 06/04/2004 per il trasporto di liquidi alimentari. Le tubazioni dovranno inoltre riportare in modo visibile ed indelebile, la marcatura prevista dalle citate norme ed in particolare: marchio o nome del produttore; marchio IIP o di altro ente</p>		



Num.Ord. TARIFFA	DESCRIZIONE DELL'ARTICOLO	unità di misura	PREZZO UNITARIO
	<p>certificatore; tipo di polietilene; pressione nominale PN espressa in bar; valore SDR; diametro esterno e spessore della parete espresse in mm; data e turno di produzione. Le tubazioni dovranno essere prodotte da aziende operanti in regime di gestione della qualità UNI EN ISO 9001 e certificate da istituto terzo. Nel prezzo si intende compreso e compensato l'onere per: - il trasporto del materiale in cantiere, lo scarico e lo sfilamento lungo la trincea di posa; - il taglio lo sfrido e le giunzioni mediante saldatura; - la posa in opera delle condotte con il corretto allineamento e con le pendenze secondo le livellette di progetto; - la fornitura e posa in opera di tutti i pezzi speciali (curve, derivazioni, riduzioni, collari) sia interrati che all'interno di camerette, - la fornitura e posa del nastro di segnalazione; - quanto altro necessario per dare il lavoro finito a regola d'arte e secondo le indicazioni impartite dalla Direzione Lavori. Resta escluso l'onere per la fornitura e posa del materiale di allettamento e di rivestimento da computarsi con le relative voci. A tal fine si ricorda l'applicabilità dell'art. 137, comma 2 del codice degli appalti (D. Lgs. n. 50 del 18/04/2016), per quanto riguarda la limitazione al 50% imposta all'incidenza dei prodotti provenienti dai Paesi Terzi ai sensi regolamento UE n. 952/2013 del Parlamento Europeo e del Consiglio. (L'eventuale mancata applicazione del soprarichiamato vincolo deve essere evidente nel bando di gara, e debitamente giustificata all'Autorità, trasmettendone la relativa documentazione). FORNITURA E POSA TUBAZIONI IN PEAD PE 80 PN 12,5 DENSITA' SIGMA 63 PN 12.5 DN 63 mm</p> <p><b>euro (quattordici/37)</b></p>	m	14,37
<p>Nr. 67 M.02.002.03</p>	<p>ARMATURA STRADALE/CICLOPEDONALE A LED DI FORMA PIANA : Armatura stradale/ciclopedonale con lampade a LED composta da: Corpo e telaio in alluminio pressofuso e disegnati con sezione a bassissima superficie di esposizione al vento. Alette di raffreddamento integrate nella copertura. Attacco palo in alluminio pressofuso, provvisto di ganasce per il bloccaggio dell'armatura secondo diverse inclinazioni. Orientabile da 0° a 15° per applicazioni a frusta e da 0° a 10° per applicazione a testa palo. Passo di inclinazione di 5° idoneo per pali di diametro 63-60mm. Diffusore in vetro piano trasparente sp. 4mm temperato resistente agli shock termici e agli urti (UNI EN 12150-1:2001). Verniciatura a polvere con resina a base di poliestere resistente alla corrosione ed alle nebbie saline. Ottica modulare con lampade a led in policarbonato metallizzato ad alto rendimento, adatta ad ottenere i risultati illuminotecnici specifici per la geometria della strada. Piastra led e driver forniti di dispositivo automatico di controllo della temperatura. Nel caso di innalzamento imprevisto della temperatura del LED il sistema deve abbassare il flusso luminoso per ridurre la temperatura di esercizio garantendo sempre il corretto funzionamento. Apparecchio dotato di diodo di protezione contro le sovratensioni. Cablaggio elettronico per sistemi 1-10V. Alta resistenza ai picchi di tensione. Completo di connettore stagno IP67 per il collegamento alla linea. Sezionatore di serie in doppio isolamento che interrompe l'alimentazione elettrica all'apertura della copertura. Flusso luminoso: da 6600 a 19900lm Temperatura di colore: da 3000 a 4000K Caratteristiche: Armatura di forma piana rettangolare; Altezza: da 130 a 160 mm lunghezza: da 650 a 1021 mm larghezza: da 360 a 395 mm; Peso Max 17,6 Kg; Classe di isolamento II; Grado di protezione minimo IP 66; Marcatura CE; Norme di riferimento: CEI EN 60598-1 7°ED (CEI 34-21) CEI EN 60598-2-1 2°ED (CEI 34-23) CEI EN 60598-2-3 3°ED (CEI 34-33) CEI EN 60598-2-3/A1 (CEI 34-33;V1) CEI EN 60598-2-3/A2 (CEI 34-33;V2) Compatibile con la normativa UNI 10819 (Inquinamento luminoso). L'armatura dovrà essere completa di: - armatura c.s.d.; - lampada a LED; - cablaggio. - quant'altro è necessario per ultimare il lavoro a regola d'arte. ARMATURA STRADALE A LED DI FORMA PIANA Potenza 66 W Flusso luminoso 12500 lm</p> <p><b>euro (millequattrocentonovanta/34)</b></p>	n	1'490,34
<p>Nr. 68 M.02.014.04</p>	<p>PALO PER ILLUMINAZIONE PUBBLICA PALO per illuminazione pubblica conico ricavato da lamiera, piegata e saldata longitudinalmente, in acciaio Acciaio S235JR; la saldatura deve essere effettuata da saldatori qualificati in conformità alle norme UNI 7710 (escluso plinto di fondazione incl). Il palo dopo le lavorazioni deve essere zincato a caldo in bagno di zinco fuso, in conformità alla norma UNI EN 40/4-4. Il palo dovrà essere completo delle seguenti lavorazioni e componenti: - foro ingresso cavi da 186x45 mm. con bordi arrotondati; - supporto, saldato al palo, di messa a terra; - asola per morsettieria; - coperchio per morsettieria verniciato; - morsettieria con fusibili di protezione interni, a doppio isolamento e 8 morsetti per attestazione linee ingresso/uscita; - collare di bloccaggio in cemento alla base di entrata nel plinto, di altezza 10 cm e riempimento con sabbia costipata dello spazio libero tra il palo e il foro predisposto nel plinto di fondazione; - collegamento con conduttore di terra da 1x16 mmq. tra il supporto e il dispersore locale di terra, ove previsto, con protezione antiossidante della giunzione; - conduttore di collegamento dalla morsettieria o dalla derivazione dalla linea all'armatura con cavo multipolare FG7OR di sezione 3x2,5mmq e suo cablaggio; - verniciatura con colore a scelta della D.L. eseguita con sequenza di decappaggio acido, sgrassaggio alcalino, fosfocromatazione, essiccazione, verniciatura elettrostatica in polvere, polimerizzazione (170/220°C), con ciascuna fase intervallata da risciacquo in acqua e successivamente in acqua demineralizzata. Il palo dovrà avere le seguenti dimensioni: 01) - lunghezza palo fuori terra 3,5 metri; - conico; - interramento: 500 mm; - lunghezza totale: 4 metri; - diametro base: 100 mm; - diametro testa: 60 mm; - spessore: 3 mm. 02) - lunghezza palo fuori terra 5 metri; - conico; - interramento: 500 mm; - lunghezza totale: 5,5 metri; - diametro base: 115 mm; - diametro testa: 60 mm; - spessore: 3 mm. 03) - lunghezza palo fuori terra 6 metri; - conico; - interramento: 800 mm; - lunghezza totale: 6,8 metri; - diametro base: 128 mm; - diametro testa: 60 mm; - spessore: 3 mm. 04) - lunghezza palo fuori terra 7 metri; - conico; - interramento: 800 mm; - lunghezza totale: 7,8 metri; - diametro base: 138 mm; - diametro testa: 60 mm; - spessore: 4 mm. La DL si riserva la facoltà di controllare i materiali e la fabbricazione presso lo stabilimento, che dovrà essere in grado di produrre tutte le certificazioni relative alla qualità dell'acciaio, della saldatura e della zincatura. compreso: - palo per illuminazione c.s.d.; - morsettieria completa di fusibili e portella colore nero satinato; - cablaggio interno fino all'armatura; - collegamento di terra c.s.d.; - certificazioni e relazione di calcolo del complesso palo/armatura a norma EN 40 fornito dal costruttore. - ogni altro onere necessario per un lavoro eseguito a regola d'arte. PALO PER ILLUMINAZIONE PUBBLICA Altezza 7 m fuori terra</p> <p><b>euro (cinquecentosessantacinque/04)</b></p>	n	565,04
<p>Nr. 69 N.02.013.01</p>	<p>IMPIANTO DI IRRIGAZIONE - ELETTRORVALVOLA Elettrovalvola funzionante con ogni tipo di programmatore multilinea a 24 v. ac. Filetto di entrata e di uscita da 1" maschio. Corpo in nylon caricato in fibra di vetro. Componenti metallici in acciaio inox. Dispositivo di chiusura lenta anti colpo di ariete. Possibilità di comando manuale di apertura e chiusura. Solenoide con attacchi tipo faston. Pressione di esercizio da 0,5 a 12 bar. Portata da 4,6 a 96 litri/minuto. Temperatura di esercizio da +5° a +70°. Prodotto conforme a normativa CEI 60730-2-8 del 1996-06 Compresi: - elettrovalvola in nylon; - guarnizioni e raccordi a bocchettone; - e quant'altro necessario per l'installazione ultimata a regola d'arte- e quant'altro necessario per l'installazione ultimata a regola d'arte. IMPIANTO DI IRRIGAZIONE, ELETTRORVALVOLA D=1"</p> <p><b>euro (sessantasette/59)</b></p>	n	67,59

